# EL DIARIO PALENTINO

N.º REFUNDIDO 7.289

Fundado en 1882 y 1890

TELEFONOS
2006 ADMINISTRACIÓN
1353 REDACCIÓN
1526 IMPRENTA

EL DIA DE PALENCIA

Depósito Legal P—2—1958 (Franqueo concertado)

DIRECCIONES
DIRECCIÓN Y TALLERES: MAYOR, 99
APARTADO DE CORREOS, 17

JUEVES 15 OCTUBRE 1964

EDICION MADRUGADA

2'00 ptas.


El mayor aprovechamiento hidroeléctrico de EUROPA OCCIDENTAL

## El sábado, los Jefes de Estado de Portugal y España inauguran el salto de Aldeadávila

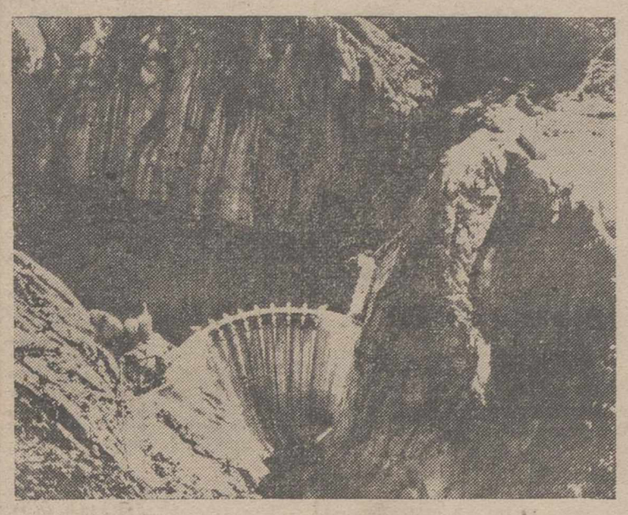

Impresionante vista aérea del salto de Aldeadávila (Salamanca), que el próximo día 17 será inaugurado por los jefes de Estado de España y Portugal. El salto, el de mayor aprovechamiento hidroeléctrico de Europa Occidental, es una gigantesca empresa con cerca de 40 años de historia.—(Foto Fiel)

Aldeadávila de la Ribera, pueblecito de la provincia de Salamanca, con poco más de 2.000 habitantes, en gran parte de población flotante, se dispone a vivir una jornada histórica que cambiará en poco tiempo su propia forma de vida porque, como ha sido anunciado, el próximo día 17 los Jefes de Estado de Portugal y de España, el Almirante Américo Thomas y el Generalísimo Franco, inaugurarán oficialmente el salto de Aldeadávila y declararán con ello terminada una gigantesca empresa con cerca de cuarenta años de historia.

EL MAYOR APROVECHAMIENTO HIDROELECTRICO DE EUROPA OCCIDENTAL

El 23 de agosto de 1927 se celebró el «Convenio para regular el aprovechamiento hidroeléctrico del trozo internacional del río Duero», entre Portugal y España, pero tuvieron que pasar veinticinco años hasta que se formó la Comisión luso-española encargada de realizar las obras y tratar todos los asuntos relativos al proyecto, ejecución y explotación. De acuerdo con el Convenio, el tramo reservado a Portugal fue aprovechado construyendo tres embalses y centrales subterráneas en Bemposta, Picote y Miranda. En el trozo reservado a España fueron construídos dos embalses con sus respectivas centrales: Saucelle y Aldeadávila. En total, una potencia global instalada de más de millón y medio de kilovatios y una producción, comprobada en año y medio, de 6.500 millones de kilovatios hora.

Ahora se van a inaugurar los aprovechamientos de Bemposta y Aldeadávila. Han pasado cerca de cuarenta años, pero es ya realidad lo que en sus comienzos sólo fue una ilusionada necesidad. El tortuoso y difícil río Duero ha sido sometido en su tramo internacional por el esfuerzo decidido y entusiasta de los hombres de dos países hermanos, sin regatear técnicas ni medios, en una empresa que representa el mayor aprovechamiento hidroeléctrico de Europa.

El salto de Aldeadávila, enclavado en el término de Aldeadávila de la Ribera, muy cerca de Vitigudino, en la zona más abrupta del cañón por el que discurre el Duero, camino del Atlántico, tiene una presa de ciento cuarenta metros de altura y embalsa ciento quince millones de metros cúbicos de agua; producirá en los años hiduráulicos medios de dos mil millones de kilovatios hora y dos mil cuatrocientos millones cuando concluyan las obras iniciadas de regulación del río Tormes.

Nótese que se habla de 2.400 millones de kilovatios-hora y que el Plan de Desarrollo Económico y Social prevé para fines de 1964 una producción en toda España de 28.734 millones de kilovatios-hora; que aquella producción está calculada para años hidráulicos medios y que en año y medio la producción ha sido de 6.500 millones de kilovatios-hora. Es decir, que la producción del salto de Aldeadávila representa el diez por ciento de la actual producción de energía eléctrica en el país.

TERRENO DE EXCEPCIONAL CALIDAD

La gigantesca presa de Aldeadávila, con sus treinta metros de longitud, está asentada sobre una formación granítica calificada de excepcionalmente sana; a pesar de ello, durante su construcción, se adoptaron toda clase de precauciones bajo el riguroso control de entidades como el Laboratorio Central de Ensayo de Materiales y Construcción, de Madrid, y el Laboratorio Nacional de Ingeniería Civil, de Lisboa.

El tipo de presa adoptado es el de bóveda gruesa y en su hormigonado, realizado en un tiempo récord de menos de tres años y medio, se ha empleado un volumen de cerca de 850.000 metros cúbicos de hormigón.

CENTRAL ELECTRICA SUBTERRANEA

La maquinaria del salto está constituída por seis turbinas del tipo "Francis", de eje vertical, con una potencia de 170.000 kilovatios y velocidad de funcionamiento de 187'5 revoluciones por minuto, asegurada mediante regulador electromecánico. Pero lo más sorprendente para el profano, e incluso para especialistas de renombre universal que la han visitado, es que toda la complejísima central, de extraordinarias dimensiones, es subterránea, instalada en una gruta de cuarenta metros de altura, excavada en roca viva.

Ha sido una obra realmente titánica, de lucha con la naturaleza, para instalar una auténtica ciudad eléctrica, con sus galerías, celdas de servicio, cavernas para transformadores y hasta un pozo blindado de chapa de acero, de trescientos dieciocho metros de altura y cinco metros de diámetro, todo ello rodeado de roca viva.

COLABORACION HISPANO-PORTUGUESA EJEMPLAR

La colaboración entre los técnicos portugueses y españoles ha sido total y ejemplar, como algún técnico extranjero la ha calificado y se ha trabajado con rigor y realismo. Como una pequeña prueba de esto, se puede señalar que la capacidad de producción del salto de Aldeadávila se ha estimado en base de las series continuadas de aforos de cuarenta y cuatro años en el río Esla, treinta y nueve años en el Duero y treinta y cinco años en el Tormes, teniendo en cuenta la capacidad actual del embalse de Ricoballo y su futura ampliación, así como de la regulación del Tormes.

Para terminar, señálese que el salto de Aldeadávila, con su impresionante magnitud, es una prueba del tesón y voluntad de dos pueblos que viven en paz y orden, que pasará a la historia más brillante de Portugal y España, por los extraordinarios beneficios de todo tipo que reportará para los dos países.

## FRAGA inauguró en Nueva York la nueva oficina española de Turismo

### VISITO TAMBIEN EL CENTRO COMERCIAL PERMANENTE DE ESPAÑA

Nueva York 14.—(Del corresponsal de «Efe» Francisco Ruiz de Elvira).

Una nueva Oficina española de Turismo en uno de los sitios más céntricos de la famosa Quinta Avenida, ha sido inaugurada a última hora de la tarde de ayer, por el ministro de Información y Turismo, señor Fraga Iribarne.

Las líneas sencillas y acogedoras del local, vienen llamando grandemente la atención desde que fue abierto provisionalmente al público en agosto último y la eficacia de su localización en la Quinta Avenida y del mejoramiento de las instalaciones ha comenzado a verse reflejada en el mayor número de personas que piden datos y hacen consultas sobre posibles viajes a España. A ambos lados de la entrada, existen dos singulares bajo-relieves del escultor José Luis Sánchez, en los que figuran los nombres de numerosos lugares turísticos españoles. Junto a la puerta, ha sido colocada una escultura de hierro de Amadeo Gabino y en el interior destaca sobre la pared un mural de Francisco Ferreras.

Vitrinas para la exposición de maquetas y productos de artesanía, mostradores de información y otros elementos completan esta Oficina que, además de los despachos necesarios para su diaria labor, dispone de una planta inferior de una amplia sala para proyecciones, conferencias, etcétera, donde próximamente dará comienzo un cursillo destinado a agentes de viaje para difundir el mejor conocimiento de las posibilidades turísticas de España.

Después de la bendición de los nuevos locales por el obispo auxiliar de Nueva York (la Oficina se encuentra a dos manzanas de la Catedral de San Patricio), el director de esta Oficina española de turismo, don Enrique García Herráiz, pronunció unas palabras para presentar al señor Fraga Iribarne, que a continuación dirigió a los asistentes un breve discurso en inglés.

Posteriormente, se celebró una conferencia de Prensa, en el curso de la cuál el ministro español respondió a numerosas preguntas sobre el incremento del turismo en España, naciones de las que procede el mayor número de visitantes, precios de los hoteles, Escuela oficial de Turismo, menú turístico, falta de coordinación entre las numerosas líneas de autobuses existentes en España, etcétera.

Por último, fue ofrecida una recepción en el cercano hotel «Waldorf Astoria», en el curso de la cual, el señor Fraga Iribarne impuso la medalla del Mérito Turístico al señor Jules Fox, presidente de «Columbia Tour», empresa que viene desarrollando numerosos viajes turísticos por España, y al señor Hilmer Lundbeck, director de la «Swedish American Line», empresa que, mediante sus cruceros, ha contribuído al desarrollo de nuevas zonas turísticas en nuestro país.

En los actos estuvieron presentes el embajador de España en Wáshington, Marqués de Merry del Val; consejero de Información, señor López Ballesteros; comisario general de España en la Feria Mundial, señor García de Sáez, y numerosas personalidades españolas y norteamericanas relacionadas con el turismo.—Efe.

VISITA AL CENTRO COMERCIAL PERMANENTE DE ESPAÑA

Nueva York, 14. — (Del corresponsal de la Agencia Efe).

El Ministro de Información y Turismo, don Manuel Fraga Iribarne,

(Continúa en sexta página)

## Audiencias militar y civil de Su Excelencia el Jefe del Estado

Madrid.—Un momento de la audiencia concedida por S. E. el Jefe del Estado a los componentes de la XXI promoción del Arma de Infantería, que, presididos por el Ministro del Ejército, le cumplimentaron con ocasión de cumplirse sus bodas de oro con la milicia.—(Foto Europa Press)

Madrid, 14.—Su Excelencia el Jefe del Estado y Generalísimo de los Ejércitos, ha recibido en audiencia militar en el Palacio de El Pardo a los siguientes señores:

AUDIENCIA MILITAR

Don Eduardo González Gallarza Iragorri, teniente general del Aire, a las órdenes del señor Ministro.

Don Angel Losada Dicenta, general de división en reserva.

Don Antonio Cores Fernández-Cañete, general de división, director general de Reclutamiento y Personal del Ministerio del Ejército.

Don José Ibor Alaix, general de división, director general de servicios del Ministerio del Aire.

Don Rafael Montero y Bosch, general de brigada del Cuerpo de Inválidos, director general accidental de Mutilados.

Don Eduardo Madariaga Rodríguez, general de brigada de Infantería, presidente de la Junta de Adquisiciones y Enajenaciones de la Comandancia General de Ceuta.

Don Alfonso García Lapuya, general de brigada de Infantería, presidente de la Junta Central de Adquisiciones y Enajenaciones de la Dirección General de Servicios.

Don Tomás García Rebull, general de brigada de Infantería, segundo jefe de la división de Infantería "Guadarrama, núm. 11".

Don Manuel Gutiérrez de Tovar y Keruete, general de brigada de Artillería, jefe del servicio militar de Automovilismo de la Jefatura de Transportes del Ejército.

Don Enrique García Díez, general de brigada de Artillería, jefe de Artillería de la quinta Región Militar.

Don Tomás Garicano Goñi, general auditor del Aire, teniente fiscal togado del Consejo Supremo de Justicia Militar.

Don Alfonso de los Santos Lasurtegui, coronel auditor de la Armada, asesor jurídico del Negociado Central de Seguros Sociales.

Don Antonio Rodríguez Pardo, coronel de Aviación de la Subsecretaría del Aire.

Don Antonio Alberni Morales, coronel de Infantería, jefe del Regimiento de Infantería Valencia, número 23.

Don José Barranco González, coronel de Caballería, jefe del Depósito de Recría y Doma de Ecija.

Don José Aramburu Topete, teniente coronal de Ingenieros del S. E. M. Escuela Superior del Aire.

También cumplimentaron al Caudillo las siguientes comisiones:

—Una de generales y jefes de la XXI promoción del Arma de Infantería, presidida por el ministro del Ejército, con motivo de celebrar las bodas de oro de su salida de la Academia.

—Otra de generales de la Guardia Civil, presidida por el director general del Cuerpo, con motivo de la festividad de Nuestra Señora del Pilar, Patrona de dicho Instituto.

—Otra de generales del Cuerpo de Intendencia, presidida por el intendente general, subinspector general de Intendencia, con motivo de la festividad de Santa Teresa de Jesús, patrona de dicho Cuerpo.

AUDIENCIA CIVIL

Su Excelencia el Jefe del Estado y Generalísimo de los Ejércitos, ha recibido en Audiencia Civil, en el Palacio de El Pardo, a las personas siguientes:

Ayuntamiento de San Lorenzo de El Escorial, presidido por don Jesús Aramburu Clarán, gobernador civil de Madrid y acompañado de don Camilo Alonso Vega, ministro de la Gobernación.

Ayuntamiento de Motril y Almuñecar, presidido por don Eduardo Cañizares Navarro, gobernador civil de Granada y acompañado de don Camilo Alonso Vega, ministro de la Gobernación.

Ayuntamiento de Alcalá Real, presidido por don Juan Manuel Pardo Gayoso, gobernador civil de Jaén y acompañado de don Camilo Alonso Vega, ministro de la Gobernación.

Ayuntamiento de Porcuna, presidido por don Juan Manuel Pardo Gayoso, gobernador civil de Jaén y acompañado de don Camilo Alonso Vega, ministro de la Gobernación.

Ayuntamiento de Bailén, presidido por don Juan Manuel Pardo Gayoso, gobernador civil de Jaén y acompañado de don Camilo Alonso Vega, ministro de la Gobernación.

Doña Elsa Mercado Sousa, embajador de la República de Panamá en Madrid.

(Continúa en sexta página)

## Hoy, las elecciones inglesas

### Aumentan las esperanzas conservadoras, pero las apuestas son favorables a los laboristas por 9 a 4

Londres, 14.—(Crónica por el corresponsal de la Agencia Efe, Celso Collazo, especial para DIARIO-DIA).

La campaña electoral toca a su fin. Mañana, los ingleses votarán para elegir una nueva Cámara de los Comunes, un primer ministro y un Gabinete.

Ha sido una campaña poco emocionante; aburrida incluso, pese a que había motivos para despertar el entusiasmo del "respetable". Los "tories" cobraron terreno y superaron a los laboristas en cierto momento; volvieron a perderlo y todo parece indicar a última hora que ambos bandos están igualados.

No se puede creer, pues, que se trate de una "estampida", como decía Bernard Shaw, en un celebrado pasaje, comparando las elecciones británicas con el desalojado correr de una multitud asustada por una vaca desmandada. Fruto de los tiempos, tal vez, en que las promesas sutilizadas hasta el bizantinismo, por los políticos, malamente despiertan temores o esperanzas apasionantes en las masas.

Los programas de los partidos confirman una vez más el dicho de Sir Winston Churchill, de que "están de acuerdo en las cuatro quintas partes de lo que proponen". La quinta parte de desacuerdo, esta vez ha sido la defensa y en las nacionalizaciones. El partido conservador quiere que se retenga la bomba de hidrógeno, bajo control británico y el partido laborista dice que semejante control no existe ya, pues depende, en última instancia, de los norteamericanos. Los laboristas quieren nacionalizar la industria del acero, y los "tories" defienden la empresa privada.

Ha habido, como siempre, sus invectivas más o menos personales, pues naturalmente el respetable público, que es británico y deportivo, pide "lucha" con actividad, algunas gotas de sangre... ha habido ruidosas interrupciones de "gamberros" jóvenes y tal cual sensacional acusación en grandes titulares. Pero la sangre no llegó al río.

De los líderes, Mr. Harold Wilson, ha ganado, sin duda, el "match" de la popularidad con su adversario Sir Alec Douglas-Home, desde el primer momento en que le desafió a aparecer en la televisión ventilando las cuestiones en disputa. El "leader" conservador rehusó la lucha y esto es siempre una mala retirada para los espectadores avisados. La verdad es que Sir Alec, de cuyo encanto personal todos hacen lenguas "da mal" en la pequeña pantalla.

Wilson es más profesional, y devuelve muy bien las pelotas que le lanzan. En cambio, la posición se altera dramáticamente con los líderes secundarios. El partido laborista tiene pocos hombres que enfrentar a los Maudling, Heath, y Quintin Hogg, de los conservadores, todos ellos de primera categoría. El «segundo» del Wilson, Mr. George Brown, no les llega a los zapatos en brillantez aunque su laboriosidad es patente y ha sido encomiada.

Pero Harold Wilson, ha tenido además, no poca suerte ya que si se recuerda a Napoleón no es mérito pequeño en generales y políticos «una plancha» suya sobre una huelga en Birmingham de la cual vino a sacarlo el patrono de la empresa con unas lamentables y paternalistas observaciones sobre los huelguistas.

Un líder conservador tan avezado como Mr. Butler, de intento o no, salió con unas declaraciones en un periódico que eran la mayor tomadura de pelo imaginable a su propio partido.

Finalmente, órgano tan influyente y representativo de la alta finanza como el semanario «The Economist» salió recomendando que se votase a los laboristas.

Los «tories» han tenido esta mañana algún consuelo en que el «Times», que llevaba algunos días cavilando inquietamente, ha salido al fin en su favor «con la mayor relectancia» —añade— y recomendando además que se vote a los liberales, los «roba votos» de los conservadores.

La pelota está en todo caso rodando por el tejado, como para su ansiedad y desvelos, están sabiéndolo a costa de sus libras los accionistas y especuladores de la Bolsa. La semana pasada las acciones se vinieron abajo, pero ayer y hoy, se han puesto a subir, indicio cierto de que las esperanzas conservadoras aumentan.

Los corredores de apuestas tampoco las tienen todas consigo. Las ofertas son todavía claramente favorables a los laboristas (en la proporción de nueve a cuatro por ejemplo) por su victoria. Pero, con tan inciertas perspectivas, no es mal momento ni mucho menos apostar cuatro libretas para ver de cobrar nueve el viernes por la mañana. Justamente lo que va a hacer este cronista en cuanto concluya de terminar este despacho. La oferta es tentadora, y después de todo, más van a perder los conservadores si no me la hacen buena.—Efe.


DIARIO-DIA

publica en este número "PAGINAS ESPECIALES" en homenaje a la memoria de D. MIGUEL DE UNAMUNO, y su vinculación con PALENCIA, al conmemorarse el primer centenario de su nacimiento


## El rey Balduino en el "Savannah"

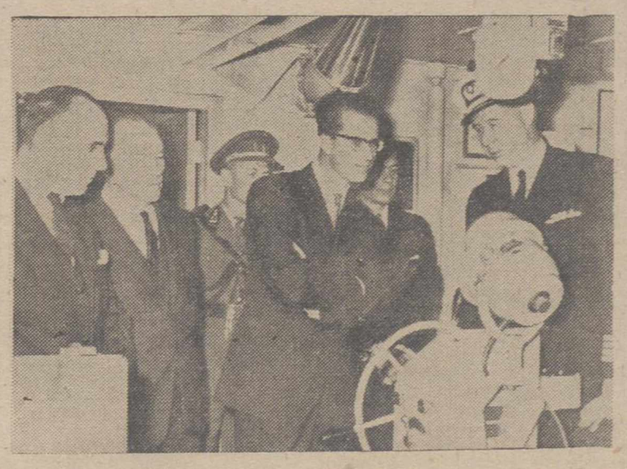

Amberes.—El rey Balduino, en un momento de la visita del primer buque mercante nuclear, el norteamericano «Savannah», durante la visita efectuada a esta ciudad. En la foto, acompañan al monarca el comandante del buque, el embajador de los Estados Unidos y burgomaestre de Amberes.—(Foto Europa Press)

## LA HORA INTERNACIONAL

Por JOSE LUIS ALONSO ALMODOVAR

### Ultimas consideraciones preelectorales

Apenas quedan ya unas breves horas para que se abran los colegios electorales en toda la Gran Bretaña. La campaña de conservadores y laboristas puede considerarse, pues, virtualmente finalizada, y es el pueblo inglés quien debe decir la última palabra, en una de las votaciones más comentadas y discutidas en el extranjero, mientras que en Inglaterra está pasando en medio de total indiferencia. Este contraste —a que ya nos hemos referido en días anteriores— nace de la poca «garra» que los programas políticos de los partidos ofrecen para el elector, pues tanto el equipo de Home como el de Wilson han eludido —con significativa prudencia— plantear problemas apasionantes. Pocas veces hemos observado discursos más fríos y de menor nervio. Ninguno de los dos grandes partidos parecía interesado en lanzar a la opinión un revulsivo que hubiera podido acentuar la controversia.

La cuestión más importante que la aparente apatía de los electores suscita, es el porcentaje de abstenciones que pueden producirse. Si no conociéramos las características del pueblo británico, habría que pensar que una gran parte de ciudadanos inscritos en el censo no acudirán el jueves a depositar sus votos. Sin embargo, pese a la pasividad demostrada durante las últimas semanas, creemos que el número de abstenciones no será sensiblemente mayor que en ocasiones anteriores. Si esperamos, desde luego, una superior cifra de votos en blanco —al presentar tan poco atractivo los programas para algunos sectores todavía no definidos—, y un ligero aumento de sufragios favorables a los liberales. El pasado año, coincidiendo con la honda crisis que atravesaron los conservadores, se especuló mucho con un resurgimiento liberal, hasta el punto de que no pocos comentaristas pronosticaron la probabilidad de un Gobierno de coalición, para después de estas elecciones, en que se diera entrada al tradicional partido liberal. Esta creencia se basaba, además, en el empuje que el neoliberalismo cobra en diversas naciones europeas, singularmente en Alemania Occidental, donde su líder Erich Mende —vicecanciller del Gabinete de Bonn— se ha convertido en árbitro de la situación política.

En el Congreso nacional del partido liberal inglés, celebrado hace un año justamente, se desbordó el optimismo, al suponer que recibirían el apoyo de amplias masas conservadoras, que abandonan el partido gubernamental. No estimamos, en modo alguno, que estas esperanzas se cumplan ahora. No habrá, a nuestro juicio, tantas defecciones conservadoras. Los liberales quizá ganen algunos escaños más en los Comunes, pero su peso no ha de ser decisivo, de no producirse una auténtica conmoción electoral, nada probable. La lucha —como viene sucediendo desde hace lustros— sigue planteada entre laboristas y «torys». Sus posibilidades teóricas se hallan muy equilibradas. Decíamos el último día que, desde un punto de vista «estrictamente técnico», la victoria debe de ser laborista. Matizemos hoy aquella afirmación. En las elecciones parciales del año último y en la mayor parte de los sondeos previos de más solvencia, el laborismo lleva una pequeña ventaja. Pero, debemos recordar que ni en unas ni en otros suelen tomar parte más que núcleos muy politizados. La masa neutra y flexible —de que tanto se habla estos días— apenas participa.

Consecuentemente con ello, si la indiferencia que han mostrado durante la campaña electoral subsistiera a la hora de depositar el voto, debe confirmarse el triunfo laborista, por estrecho margen, con muchas abstenciones y discreto avance de los liberales. En cambio, si —como pensamos— una gran mayoría del tibio electorado acude por fin a las urnas, cualquier resultado podrá producirse, sin que sea posible precisarlo de antemano. Hay un sector de población —en número casi de millones— que no ha intervenido en votaciones locales más que de manera aislada y esporádica, y que será quien decida el resultado. Ahí se cifran las moderadas esperanzas conservadoras. Suponer, no obstante, que sus votos vayan sólo a favor del Gobierno, no parece razonable. En la proporción en que esos grupos apolíticos y no definidos sigan dando su apoyo a los «torys», reside la clave de las elecciones.

M.C.D.2022

# PALENCIA AL DIA

## FORMACION

Cuarenta alumnos, procedentes de distintas provincias españolas, asisten por estas fechas al IX Curso Nacional de Orientación para Dirigentes, que se viene celebrando en nuestra ciudad.

Las tareas formativas, si siempre son interesantes para todos, resultan trascendentes para quienes han de desempeñar un cometido rector o director de la sociedad, en cualquiera de sus estamentos.

De ahí la importancia de este IX Curso de Formación de Dirigentes, que tiene a nuestra ciudad por marco, y en el que este casi medio centenar de cursillistas aprenden cada día, a través de las distintas lecciones que les dirigen las personalidades actuantes, las enseñanzas idóneas para su actuación futura en los puestos responsablemente rectores que se les encomiende.

---

La voz de la mina ha llegado de nuevo a la capital, desde Cervera, cargada de dolorosos acentos.

El hundimiento de una galería puso el trágico acento en la tranquilidad ambiente, y las noticias del suceso, que afectó a varios mineros, produjo la natural ansiedad y penoso impacto en todos los sentimientos.

---

Se inauguró esta mañana el curso en el Taller-Escuela Sindical «Virgen de la Calle».

Las autoridades de la plaza presidieron este acto, en el que otra nueva promoción de jóvenes estudiantes se incorpora a las tareas de la Escuela, para recibir las enseñanzas y formación precisas.

# Reuniones de alcaldes y secretarios en Astudillo y Osorno

### Presidió los actos el Gobernador Civil

Nuestra primera autoridad civil, don Francisco Queipo de Llano, acompañado del jefe de la Sección de Administración Local, don Santiago Mateos, y del subjefe provincial del Movimiento, don Martín Martínez Mediavilla, presidió el martes en Astudillo y en Osorno reuniones, en las que tomaron parte los alcaldes y secretarios de los Municipios de aquellas comarcas.

En tales actos se abordaron importantes asuntos relacionados con la vida administrativa de los pueblos y problemas más sobresalientes en los servicios, de todo lo cual informaremos en nuestro próximo número «De Peñalabra al Cerrato».

## JUNTA PROVINCIAL DE BENEFICENCIA

**HABILITACION**

Se pone en conocimiento de los beneficiarios del "Auxilio por Ancianidad y Enfermedad" de esta capital, que el día 16 y 17 del mes actual, de cuatro a cinco horas de la tarde, pueden personarse en la Secretaría de esta Junta Provincial de Beneficencia (Gobierno Civil), provistos del carnet de identidad, para hacerles entrega del importe de las pensiones del mes de agosto del corriente año.

A los beneficiarios de la provincia, de ambos auxilios, se les remitirá el importe de las pensiones citadas, en la forma acostumbrada.

Lo que se hace público para conocimiento de dichos interesados.

Palencia, 14 de octubre de 1964. — **El Gobernador Civil Presidente, FRANCISCO QUEIPO DE LLANO Y ACUÑA.**

# Sucesos en los pueblos

## Un turismo se estrelló contra el puente del Canal en Frómista

Cuando circulaba por la carretera de Santander un turismo, conducido por la vecina de Madrid Emilia Garrido Villanueva, de 40 años de edad, a la que acompañaban su esposo y otras tres personas más, al parecer, por avería mecánica, fue a estrellarse contra las ya destrozadas barras del puente existente sobre el Canal de Castilla, cerca de Frómista.

A consecuencia del choque resultaron con lesiones leves dos de los ocupantes del vehículo, llamados Miguel Pérez Fernández y Consuelo Fernández Estrada, de 67 y 46 años, respectivamente. Fueron atendidos en Frómista, donde se les prestó asistencia facultativa. La Guardia Civil de Tráfico instruyó las oportunas diligencias.

# SUCESOS LOCALES

BICICLETA. — Mientras efectuaba algunas gestiones en un Banco, dejó aparcada a la entrada una bicicleta el vecino de nuestra ciudad, Pablo Fernández Vián, domiciliado en el número 10 de la calle de Balmes, pero cuando regresó a los pocos minutos vio que le habían cambiado la bici, dejando en su lugar otra de menos valor.

PERRO. — Al menor de edad, Miguel Angel Rodríguez Fernández, le curaron en la Casa de Socorro varias heridas, que le fueron producidas por mordedura de perro.

# Solemne inauguración del curso en la Escuela Sindical Virgen de la Calle

## Presidió el acto el gobernador civil, acompañado de jerarquías sindicales y autoridades

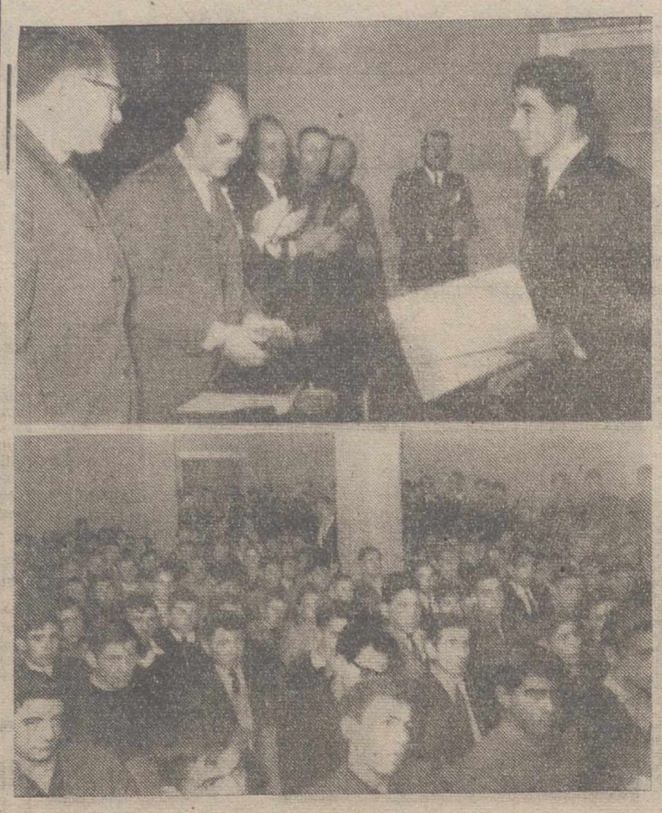

El alumno Luis Manuel Llorente, recibe de manos de las autoridades el diploma y premio por su triunfo en la Olimpiada de Lisboa. Abajo, los alumnos durante la apertura del curso

Con la mayor solemnidad se ha inaugurado el nuevo curso académico, en el Taller-Escuela Sindical «Virgen de la Calle». El acto tuvo lugar en la Casa Sindical, con asistencia de los alumnos y de sus profesores.

La apertura del curso estuvo presidida por el Gobernador civil y Jefe provincial del Movimiento, don Francisco Queipo de Llano. Le acompañaban el Alcalde de la ciudad, don Juan Mena de la Cruz; Delegado sindical, don Guillermo Blanco Cipitria; Delegado de Trabajo, don Antonio Rodríguez Royuela; Director del Taller-Escuela, don Carlos Casares; Vicepresidente de la Junta de Formación Profesional de Palencia, don Gaspar Arroyo; Teniente coronel Lobato, en representación del Director de la Empresa «Santa Bárbara»; Delegado de Juventudes, don Antonio Quero Soto; jerarquías sindicales, miembros del Patronato de la Escuela y otras personalidades.

Abierto el acto, el señor Casares dio lectura a la memoria del curso anterior, seguido en la Escuela por 316 alumnos, repartidos en aprendizaje diurno y nocturno, y en el cual obtuvieron los títulos de oficiales industriales 15 muchachos. Además de celebraciones religiosas y profanas, conferencias y excursiones, competiciones deportivas, viajes de fin de curso por la región asturiana, etcétera, los alumnos de la Escuela han tomado destacada parte en competiciones profesionales, convocadas por la Delegación de Juventudes, procalmándose vencedores en sus especialidades Luis Hernández Rojo, Marino Pérez Prádanos, Jerónimo Infante Castrillo, Antonio González de la Rosa, Desiderio Herrero González, Carlos Fernández Arranz, Luis Manuel Llorente Marcos y Ramón Antolín Pastor, amén de otros alumnos que obtuvieron segundos puestos.

Destaca en la memoria el señor Casares el galardón internacional logrado por Luis Manuel Llorente Marcos, medalla de plata en la Olimpiada del Trabajo en Lisboa, por cuyo éxito ha sido felicitado el propio Taller-Escuela. Concluyó su intervención el director del Centro saludando a los nuevos alumnos y subrayando la importancia de la formación profesional.

Intervino seguidamente el profesor de Religión del Taller-Escuela, Reverendo Sr. D. Basilio Mata Sáiz, analizando la proyección de la capacitación profesional en la vida religiosa, cultural y cívica de los hombres, puesto que esa formación pone en sus manos la posibilidad de seguir rumbos en la vida, antes vedados, «brindándoles también el medio —dijo—, de cumplir con el deber como hombres, como españoles y como cristianos».

Se procedió seguidamente a entregar al alumno Luis Manuel Llorente un diploma concedido por S. E. el Jefe del Estado por su triunfo en Lisboa y que en nombre de la Delegación Nacional de Juventudes le entregó el delegado provincial de la O. J. E., señor Quero Soto, en medio de los aplausos de los asistentes

A continuación pronunció la lección inaugural del curso el profesor de Literatura y Capacitación Sindical en el Taller-Escuela, don Luis Pérez Llorente. Con claridad de conceptos y sugestiva exposición habló sobre «La promoción social y el sindicalismo», que comenzó definiendo de cara a la transformación de las estructuras socio-económicas de la nación. Habló de la génesis histórica de la promoción social, arrancando de los principios de la igualdad social preconizada por la Revolución Francesa y de las interpretaciones prácticas que de tal afirmación hicieron, tanto el capitalismo, como el comunismo, deshumanizando al hombre, enfrentándole a los demás hombres en lucha de intereses antagónicos, parcelándole en los partidos políticos.

Se refirió luego al camino que ha de seguirse para desmantelar esos sistemas, entronizando al hombre en su privilegiado lugar de rey de la creación, partiendo de las unidades naturales de convivencia —familia, municipio y sindicato—, tal como afirma el nacionalsindicalismo español. Perfectamente enraizada en esta idea está la empresa de promoción social elaborada por el Gobierno que, en síntesis, cubre los frentes de la formación profesional, formación cultural y acceso a la propiedad. Destacó, finalmente, la importancia de esta tarea, de cara sobre todo a la evolución y dinamismo de la sociedad. Al término de su intervención fue largamente aplaudido.

Cerró el acto el señor Queipo de Llano, que primeramente felicitó a los alumnos por la oportunidad, que el nuevo curso les brinda para su mejor formación, rogando a los profesores la máxima dedicación y entrega generosa. Glosando luego algunos de los conceptos expuestos por el señor Pérez Llorente, cuya disertación nuestra primera autoridad civil calificó de magistral, se refirió a la transformación de la sociedad y de sus estructuras, instando a los alumnos a obtener el máximo provecho posible de las enseñanzas del nuevo curso, para no defraudar ni a sus padres, ni a la sociedad que necesita de su mejor capacitación, ni a la Organización Sindical ni al Estado, que no regatean medio alguno para situarles en condiciones justas frente al futuro. Concluyó con el grito de «¡Arriba España!», que —dijo— es la expresión exacta de cuanto deseamos para la Patria.

Seguidamente declaró inaugurado el curso en el Taller-Escuela Sindical «Virgen de la Calle».

# DIARIO DE AVISOS

FARMACIAS DE GUARDIA.—Durante la semana están de guardia las siguientes farmacias:

ZONA NORTE: La de don Agricio Herrero Godos (Mayor, 30).

ZONA SUR: La de don Sabiniano Durántez Velasco (Burgos, 4).

Independiente de éstas permanecerá de guardia permanente la farmacia de don Anastasio Arenal (Paseo del Otero, 91).

**REGISTRO CIVIL**

NACIMIENTOS. — Olga Pilar Masa Martínez, de Julio y Amable; Juan Carlos Fernández Calleja, de Francisco y Julia; Manuel Angel Moreno Suárez, de Avelino y Amparo; María del Pilar Sanz Pascual, de Mariano y Lucía; Miguel Angel Alonso Zan, de Pedro y Victoria; Ana Rosa de Celis Jato, de Marcos y Luisa.

MATRIMONIO. — Alfredo Bernardino Nieto Sánchez, de Buenamadre, con María Trinidad García Sastre, de Villasilla de la Vega.

DEFUNCION. — Paula Mier Gutiérrez, de 64 años, casada, calle de Tuberías número 9.

**CUPON PRO CIEGOS**

Lista de los números premiados del «Cupón Pro Ciegos», correspondiente al sorteo celebrado el día 13 de octubre de 1964.

Premiado con 500 pesetas, número 587. Premiados con 50 pesetas, todos los terminados en 87.

# Hoy jueves, festividad de SANTA TERESA

## Sección Femenina honrará a su patrona

Hoy jueves, día 15, la Sección Femenina va a celebrar la festividad de su Patrona, Santa Teresa de Jesús. Con tal motivo, a las diez y media de la mañana, asistirán a una misa cantada, que será oficiada en la iglesia conventual de las MM. Carmelitas. Posteriormente, en la Escuela-Hogar de la calle de Becerro de Bengoa, tendrá lugar la ceremonia del paso de las juventudes y nuevas afiliadas a las filas de Sección Femenina.

**BROTHER** Teje toda clase de lanas, perlón, dralón, rafias, algodones, perlés, etcétera. Usted fabricará en su casa o en su industria toda clase de puntos y diseños. Distribuidor para Palencia y Provincia

EL DANUBIO

# Cartas al Director

## En torno a la ermita del "Cristo del Otero"

Tetuán, 10 de octubre de 1964.

Sr. D. José Alonso de Ojeda
Director de DIARIO-DIA
Palencia.

Mi distinguido amigo: He leído en los últimos números de septiembre de DIARIO-DIA las cartas que le ha dirigido Fray Secundino Martín, O. P., sobre el abandono en que se encuentra la ermita del «Cristo del Otero» y he de confesarle que me han producido verdadera emoción. Los que vivimos en el extranjero, somos muy sensibles para todas las cosas de la patria chica y los recuerdos de nuestra juventud.

¿Cómo olvidar las romerías de Santo Toribio y aquellas «pedreas» con pan y «quesillo» a los romeros? ¿Y cómo olvidar, también nuestras correrías por los cerros del Otero y de La Miranda, dedicados a nuestros «deportes» de «guardias y ladrones» y de las «guerrillas»?

Por eso, querido Sr. Alonso, deseo sumarme con estas líneas a la campaña iniciada por ese religioso, ofreciendo también mi modesta ayuda económica en «pro del Cristo del Otero».

Cierto es, como me decía usted hace unas semanas, que se va perdiendo el «palentinismo», pero yo espero que se sumen a esta campaña todos los buenos palentinos que aún quedan, con lo que se obtendrán los recursos necesarios para llevar a cabo las reparaciones y las reformas de la ermita sin tener que recurrir a la venta de las cosas de mayor y menor valor artístico que allí se conservan desde siglos.

Que la Comisión cuente con mi cuota anual de *mil pesetas*.

Refiriéndole mi felicitación por la Encomienda del Mérito Civil, reciba un afectuoso abrazo de su buen amigo,

*Félix Rivas*

# Cartelera

TEATRO PRINCIPAL
Hoy: ¡Enorme éxito!
«ENCUENTRO EN PARIS»
con
William Holden
Audrey Hepburn
Mayores

SABADO:
PEPE MAIRENA
Presenta su gran espectáculo
«CAMPANILLAS»

CINE LUISES
CINE CLUB JUVENIL
Jueves, 15
HISTORIA DE UN CONDENADO
Con Rock Hudson
Julie Adams
John Mc Intire
Sesión de 7'45
En Color

CALIFICACION MORAL:

«Encuentro en París» (3), «Un optimista de vacaciones» (3), «El largo viaje» (5), «Piel de serpiente» (4), «Ben-Hur» (2), «Las tres caras de Eva» (3), «Historia de un hombre» (5), «Fin de semana» (3), «Historia de un condenado» (3), «Días de vino y rosas» (3), «El hombre que logró ser invisible» (3).

# Inauguración de curso de las Marías de los Sagrarios

Coincidiendo con la fiesta de Santa Teresa de Jesús y según costumbre las Marías de los Sagrarios de Palencia, comienzan un nuevo curso.

Para ello, quieren postrarse a los pies de su venerado Fundador en la Capilla de la Santa Iglesia Catedral en una Misa comunitaria y en la que hablará nuestro Rvmo. Sr. Moderador General y que se celebrará a las ocho y media de la mañana.

Por la tarde, a las siete, tendrá lugar el ejercicio correspondiente, en la Capilla de la Casa de Nazareth.

Después de los actos piadosos, la Junta Directiva celebrará un cambio de impresiones.

Esperamos, que todas las Marías de la capital asistirán a la solemne inauguración del curso.

**La Junta Directiva de las Marías**

## LETRAS DE LUTO

—A los 64 años de edad, ha fallecido cristianamente en Palencia doña Paula Mier Gutiérrez.

La finada, por su natural sencillo y bondadoso, se granjeó muchos aprecios.

Expresamos nuestro pésame a su apenado esposo don Daniel Martínez González; hijos Felipa, Daniel, Luis, Manuel, Francisca y María Andrea; hijos políticos; hermano don Abdón; hermanos políticos, nietos, sobrinos, primos y demás familia.

DELEITESE CON UN BUEN LIBRO

PIDA LAS ULTIMAS NOVEDADES A

I. G. DIARIO-DIA

MAYOR, 96

# Cuatro mineros atrapados en el interior de una mina en San Salvador de Cantamuga

## Una explosión produjo el derrumbamiento de la galería

### Las aguas anegan ya el lugar donde se estima que están los infortunados productores

Cervera de Pisuerga. (Por teléfono, de nuestro Corresponsal).

En la mina «Sanfesa», de San Salvador de Cantamuga, se ha producido una violenta explosión, que ha originado el hundimiento de parte de una galería, donde en aquellos momentos varios grupos de obreros se ocupaban en la extracción de antracitas.

Varios de ellos consiguieron ponerse a salvo con ayuda de otros compañeros. Presentaban numerosas quemaduras y contusiones, ya que además de ser afectados por la onda expansiva, fueron también alcanzados por las maderas y cascotes.

Otros cuatro quedaron atrapados en el interior de la misma. Son Simón Expósito Martínez y José Paisán González, vecinos de Cervera de Pisuerga, y Antolín Casares San Pedro y Angel Prieto Bueno, ambos residentes en le mismo San Salvador de Cantamuga.

Nada más producirse el accidente, se iniciaron los trabajos de salvamento, a la vez que se solicitaba la ayuda de las brigadas de Socorro de otras empresas mineras de aquélla comarca. Desde el primer momento se trabaja denodadamente para conseguir abrirse paso hasta el lugar donde se cree pueden estar aprisionados los cuatro mineros.

A medida que va transcurriendo el tiempo se van perdiendo las esperanzas de hallarlos con vida. La explosión ha reventado las bombas, que en la mina se emplean para achicar el agua, y a últimas horas de la noche del miércoles, el nivel de las aguas sobrepasa ya en unos dos metros el sitio donde se estima que pueden encontrarse los cuatro infortunados productores.

En los pueblos de la comarca se viven momentos de verdadera angustia. Son muchos los mineros que acuden para ofrecer sus servicios en el deseo de encontrar sanos y salvos a sus compañeros. De Palencia, nada más tener noticias del trágico accidente, se desplazaron hacia San Salvador el Gobernador civil y los delegados de Sindicatos y de Trabajo, para dirigir, junto con los técnicos, los trabajos de rescate.

## CASA DE SOCORRO

LESIONADOS. — El personal de servicio en la Casa de Socorro, ha prestado asistencia médica a los siguientes:

Teodoro Rodríguez, de 6 años, que sufría herida inciso contusa en la región frontal.

Miguel A. Rodríguez, de 9 años, heridas en el muslo derecho, por mordedura de perro.

Carmen Jesús Bonillos, de 4 años, conmoción cerebral por traumatismo de cráneo, producido al caerse de un primer piso a la calle.

Manuel Echevarría, de 11 años, herida cortante en la pierna izquierda.

Ramón Martínez, de 43 años, fractura de la clavícula derecha.

Domingo González, de 16 años, herida contusa en la región parieto-occipital izquierda y erosiones en la pierna izquierda, por accidente de circulación.

## ESCUELA DE HOGAR DE SECCION FEMENINA

**CURSOS PARA LA MUJER**

Como en años anteriores van a iniciarse en la Escuela de Hogar de la Sección Femenina, cursos especiales para la mujer, todos ellos de un gran interés y de aplicación en el hogar. Estos cursos son los siguientes:

CORTE Y CONFECCION. — Tres clases semanales. Lunes, miércoles y viernes de siete a nueve de la noche. Se concede título.

CURSOS DE COCINA ELEMENTAL. — De gran interés para toda la mujer. Recetas prácticas, sencillas, platos típicos, presentación de los mismos y modo de servirlos. Dos clases semanales.

CURSOS DE LABORES. — El bordado en blanco. Presentación del ajuar: Sábanas, mantelería, etc. Bordados populares. Tres clases semanales (martes, jueves y sábados), de hora y media de duración.

TRABAJOS MANUALES. — Muñequería de adorno, trabajos en rafia, cuerda, fieltro, etc. Clases los lunes, miércoles y viernes, de siete y media a nueve.

CURSO DE GUITARRA. — Se iniciará un curso de gitarra con tres clases semanales de hora y media de duración.

Todos estos cursos serán dirigidos por personal especializado y competente, teniendo por marco las modernas instalaciones de la Escuela Hogar de Sección Femenina.

Además de los cursos indicados se tienen otros en proyecto, que se anunciarán oportunamente.

Rogamos a cuantas señoras y señoritas pueda interesar seguir estas enseñanzas, hagan cuanto antes su inscripción en la Escuela de Hogar. Becerro de Bengoa, 3.

**BROTHER** Máquina tricosa superautomática. Toda de acero. La más grande y revolucionaria invención JAPONESA. Distribuidor para Palencia y Provincia

EL DANUBIO

# VIDA RELIGIOSA

Hoy, día 15, dará comienzo en IGLESIA DE ROCAMADOR Rocamador la solemne Novena a San Antonio María Claret, fundador de los Misioneros Hijos del Inmaculado Corazón de María.

Por la mañana: Misas de Comunión a las ocho y a las nueve.

Por la tarde, a las siete y media, función Eucarística, Santo Rosario, Novena y predicación. Los sermones corren a cargo de varios Padres de la Comunidad de Palencia.

Se invita a todos para prepararse a honrar al Ilustre P. Conciliar del Vaticano I, y celebrar su festividad, que será el día 23. Invitamos especialmente a todos los Archicofrades del Corazón de María y a cuantas familias reciben la Visita Domiciliaria.

DIA 15 FESTIVIDAD DE SANTA TERESA DE JESUS

Cultos en la Iglesia de MM. Carmelitas Descalzas.

Por la mañana:

A las 8'30 Misa de Comunión General de las Hijas de María.

A las 10'30, Misa cantada por la Sección Femenina.

A las 11'30, Misa solemne a la que asistirá el Glorioso Cuerpo de Intendencia.

Por la tarde:

A las 7'30, función Eucarística, Rosario, Novena, Sermón y Reserva.

Predicador: Rvdo. P. Amancio de María, O. C. D. Al final se dará a venerar la Reliquia de la Santa.

FABRICA TEJIDOS
y ESTAMPADOS precisa representante para las provincias de Zamora, Palencia y León. Escribir con curriculum vitae al núm. 293 de Pelayo, 38, pral. Barcelona

✝

LA SEÑORA

Doña Paula Mier Gutiérrez

Falleció en Palencia el día 13 de octubre de 1964
A LOS 64 AÑOS DE EDAD
Después de recibir los S. S.
D. E. P.

Su apenado esposo Daniel Martínez González; hijos Felipa, Daniel, Luis, Manuel, Francisca y M.ª Andrea; hijos políticos Juan García, Celestina Calvo, Visitación Marcos, Manuel González, Enriqueta Novis y Jesús Galindo; hermano Adón Mier; hermanos políticos, nietos, sobrinos, primos y demás familia,

Suplican una oración por por su eterno descanso.

Misa de familia: Viernes, día 16, a las 8'30 de la mañana.

Iglesia parroquial: San Ignacio y Santa Inés.

Casa mortuoria: Tuberías, 9. (Otero).

«El Ocaso, S. A.» Cía de Seguros.—Pompas Fúnebres «Hontiyuelo».

# Rincón ameno

**FACIL**

El pequeño está muy entretenido jugando por la casa, lo que da un poco de tranquilidad a la mamá.

Por fin, muy excitado, se presenta a ésta y le dice:

—Mira, mamá, qué violín he hecho.

—Estupendo, hijito; pero, ¿de donde has sacado estas cuerdas?

—Es muy fácil; el piano tiene muchas por dentro.

**BUSCA AFANOSA**

El escolar a su papá:

—El profesor me pidió hoy que buscara el mínimo común denominador.

—¿Pero es posible que no lo hayan encontrado todavía? ¡Cuando yo iba a la escuela, ya lo estaban buscando!

**RESACA**

Dos amigos se encuentran a mediodía después de haber estado juntos la noche anterior.

—Anoche bebimos demasiado —dice uno de ellos—; no nos dabamos cuenta de lo que hacíamos. ¿Sabes que tú vendiste la estatua de Cervantes?

—¡Anda! No recordaba lo mas mínimo. ¿Y qué podemos hacer ahora?

—Abrir de nuevo el trato, si te parece, porque fui yo quien la compró.

**FUGA DE VOCALES, NUM. 17:**

M.s h.rm.s. p.r.c. .l s.ld.d. m..rt. .n l. b.t.ll. q.. s.n. .n l. h..d.

C.R.V.N.T.S

**Solución al número 16:**

La inocencia está siempre rodeada de su propio esplendor.

MASSILLON

**CRUCIGRAMA**

**Número 46:**

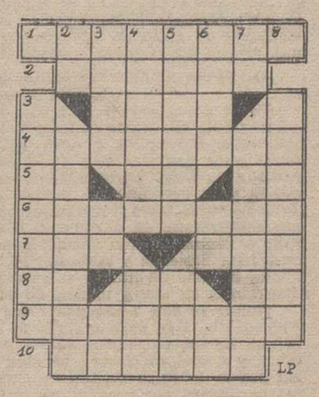

**Horizontales:** 1: Fastidiados. 2: Puestas en práctica. 3: Pueblo de Valencia. 4: Isla española. 5: (al revés) Se dirige. Símbolo químico. Arbol de Filipinas y el Senegal. 6: Parte de un buque. 7: Río italiano. Dios de la casa. 8: (al reves) Caminar. Especie de flecha de los antiguos turcos. Artículo. 9: Halagasen con hipocresía. 10: Dementes.

**Verticales:** 1: Acometiera. 2: Voz del novillo. Fugado. 3: Emprenden valerosamente. Repetido: ser querido. Letra del alfabeto céltico. 4: Parte de un monte. En gallego: olla. 5: Reverenciar. Isla del archipiélago de los Apostoles. 6: Población de la India, en Goa. Sufijo usado en química. Estoy informado. 7: Acusativo del pronombre. Mortales. 8: Encerrarán.

**Sol. al Crucigrama numero 45:**

**Horizontales:** 1: Groseros. 2: Acunas. 3: Oros. 4: Repujado. 5: El. Ma. En. 6: Mesurado. 7: Uso. Ruc. 8: Lo. As. Ce. 9: Ocelotes. 10: Aselos.

**Verticales:** 1: Trémulo. 2: Ra. elesocA. 3: ocoP. ¡So! Es. 4: Surumu. ¡Ale! 5: Enojar. Sol. 6: Rasa. Ar. To. 7: Os. Deduces. 8: Conoces.

**¿Cuándo obtuviste tu carnet de conducir? No olvides que se trata de un documento sujeto a caducidad.**

# Ante el Domund

# ACLARANDO IDEAS

Ante el hecho mundial, periódico y anual de la celebración del DOMUND que está ya encima, no estará demás puntualizarle y aclarar su sentido. Se le tiene, como una cosa con personalidad propia e independiente a la manera de lo que los filósofos llaman SUPUESTO, y no es así. El DOMUND tiene sí, unas características peculiares en el colorido, movimiento y bullicio con que se presenta; pero no es una obra de la Iglesia, sino la ayuda de una obra de ella, elevada al rango de Pontificia. Es el hijo de una madre algo desmedrada que ha dado vida a una prolongación suya lozana, vigorosa y pujante de vida. Esta Obra es la Obra Misional Pontificia de la Propagación de la Fe. Institución Pontificia, no a título de distinción honorífica, sino de obra por deseo y voluntad de la Santa Sede, suya y adoptada como propia, como si ella la hubiera fundado, y el DOMUND, que estableció Pío XI por Rescripto de 14 de abril de 1926, es su hijo, aunque no el mayor, sí el más fuerte y robusto.

La Propagación de la Fe fue fundada por una joven francesa de Lyon: Paulina Jaricot, en 1822 entre las obreras de la fábrica de sedas de su padre con una cuota semanal de cinco céntimos, con diez socios por cada coro y un celador por cada uno de éstos, añadiendo a estas obligaciones bien pequeñas, la de rezar todos los días un Padrenuestro y la jaculatoria: «San Francisco Javier, rogad por nosotros y por los infieles». Su dilatación fue rápida y hoy está extendida por todo el mundo. En 1922 Pío XI trasladó su sede de Lyon a Roma y la constituyó en órgano oficial de la Santa Sede bajo la dirección de la Sagrada Congregación de Propaganda Fide «para recoger limosnas de los fieles de todo el mundo y repartirlas entre todas las Misiones, ennobleciéndola con el título distintivo y personal de Pontificia.

El DOMUND que en operación analítica se descompone en el largo título de «Día Mundial de la Propagación de la Fe», es más que una obra una jornada a escala mundial de oraciones, de limosnas y de propaganda a favor de todas las misiones que tiene la Iglesia y que suman más de 700. Es día destinado a remover el celo del Clero y de los fieles, a dar a conocer esta institución al pueblo cristiano, a promover la inscripción de socios de ella y a solicitar la ayuda material para las Misiones. De uno a otro confín, donde quiera que haya una parroquia, en todas las diócesis y en la totalidad de las naciones de la tierra, se oye este domingo la plegaria de los fieles, alzarse la voz del predicador, encendiendo el corazón de los católicos a la cruzada de extender el reino de Cristo, tender la mano en nombre del Papa pidiendo una limosna para subvenir a las necesidades de todas las misiones. Es, en fin, el día del DOMUND, el día llamado de la Apostolicidad y el gran día de la Catolicidad. Se recogió en España el pasado año la cantidad respetable de 1.053.232 dólares, que dan la suma de 68.037.296 pesetas, colocando a nuestra nación en el lugar cuarto en recaudación absoluta en el mundo entero. Solamente Estados Unidos, Alemania e Italia se pusieron delante de ella. Esto muestra que el DOMUND está ya muy metido en la entraña del pueblo español. De esperar es, que no haya llegado ya a su virilidad, sino que se sienta aún joven, para crecer y desarrollarse todavía más.

**JACOBO PEREZ**
**Director del Secretariado Diocesano de Misiones**

M.C.D.2022

# DEPORTES

Mientras llueve en Tokio

## Comenzó el atletismo y el ciclismo

### En 10.000 metros, el norteamericano Mills (28'24"4/10) medalla de oro

### Pobre actuación de Rivas en 100 mts.

### En ciclismo contra reloj, Holanda medalla de oro y España octavo

Tokio, 14.—Sigue lloviendo en Tokio, y probablemente durante todo el día de hoy, miércoles, seguirá lloviendo, de acuerdo con los pronósticos meteorológicos. La temperatura máxima esperada para el día de hoy, es de 20 grados.

Existen preocupaciones acerca del estado de las pistas del Estadio Nacional tras de las horas de lluvia que se esperan.—Alfil.

SIGUE LA LLUVIA

Tokio, 14.—A las siete de la mañana, la temperatura era de 15 grados centígrados, y continúa, intensa, la lluvia, prevista para todo el día por los servicios meteorológicos.

Probablemente la lluvia planteará diversos problemas para el normal desarrollo de los Juegos.—Alfil.

DIEZ MIL METROS: EL NORTEAMERICANO MILLS, MEDALLA DE ORO

Tokio, 14.—El atleta norteamericano Bill Mills, ha ganado la Medalla de Oro en la carrera olímpica de 10.000 metros, batiendo el récord olímpico con el tiempo de 28 minutos, 24 segundos y 4 décimas.

La Medalla de Plata se la ha adjudicado Mohammed Gamoudi, de Túnez, con 28-24-8; y la de Bronce el australiano Ronald Clarke, con 28-25-8. —Alfil.

FRACASO DE RIVAS: 11' 1/10

Tokio, 14.—En la novena serie de la competición de los 100 metros lisos, el español Rogelio Rivas, se ha clasificado en octavo lugar, con un tiempo de 11-1.—Alfil.

JABALINA: EL FINLANDES NEVALA MEDALLA DE ORO

Tokio, Pauli Nevala, Finlandia, se ha proclamado campeón olímpico de lanzamiento de jabalina con 82,66 metros. Gana Medalla de Oro.

En segundo lugar, con Medalla de Plata, se ha clasificado el húngaro Gerley Kulscar, con 82,32; y ha sido tercero, Medalla de Bronce, el ruso Yan Lucis, con 80,57 metros.—Alfil.

LONGITUD FEMENINO: RECORD MUNDIAL Y OLIMPICO DE LA BRITANICA MARY RAND

Tokio, 14.—Mary Rand, de Gran Bretaña, ha batido el récord mundial y olímpico en la prueba de salto de longitud de atletismo femenino con 6,76 metros. Se han clasificado a continuación Irina Kirsenstein, Polonia, con 6,60 metros, e Irena Tchkanchova, Rusia, con 6,42.—Alfil.

CICLISMO: CONTRA RELOJ, HOLANDA MEDALLA DE ORO

Tokio, 14.—En la carrera de ciclismo olímpico, contra reloj, por equipos, se ha registrado la siguiente clasificación:

1 Holanda, 2 horas, 26 minutos y 31 segundos. Medalla de Oro.
2 Italia, 2-26-55, Medalla de Plata.
3 Suecia, 2-27-11, Medalla de Bronce.

El equipo español se clasificó en octavo lugar, con un tiempo de 2-30-55. Estaba formado por José Ramón Goyeneche, José López, Mariano Díaz y Luis Pedro Santamarina, bajo la dirección técnica de Gabriel Saura.—Alfil.

EN ESGRIMA, MEDALLA DE ORO PARA POLONIA

Esgrima: Egon Franke, de Polonia, vence en florete, masculino y se adjudica medalla de oro. La de plata la obtiene el francés J. C. Magnan y la de bronce el también francés Reveneu.

ENCUENTROS DE BALONCESTO

Baloncesto: Rusia, 83 y P. Rico, 63; Italia, 66 y Canadá, 54; Japón, 58 y Hungría, 41; Yugoeslavia, 73 y Perú, 64; Estados Unidos, 83 y Uruguay, 28.

RESULTADOS DE BALONVOLEA

Balonvolea, masculinos: Checoeslovaquia, 3 y Bulgaria, 2; Estados Unidos, 3 y Corea, 2; Hungría, 3 y Japón, cero; femeninos, Japón, 3 y Corea 0.

# OLIMPIADA
## TOKIO 1964

# España empató en hockey con el gran favorito: la India

### En natación los norteamericanos siguen copando las medallas

HOCKEY: ESPAÑA EMPATO CON LA INDIA

Tokio, 14. — España ha empatado a un gol con la Unión India en partido de hockey correspondiente a la eliminatoria olímpica, grupo B.

En otros encuentros, Canadá venció a Hong Kong por 2-1; Alemania a Holanda por 1-0; y Bélgica a Malasia por 3-0.—Alfil.

NATACION: FLOJA ACTUACION DE MARIA BALLESTER

Tokio, 14. — Resultados de las competiciones olímpicas de natación:

**100 metros mariposa, femenino: Primera serie:**
1 K. Ellis, Estados Unidos, 1-07-8. Nuevo record olímpico.
2 E. Takahashi, Japón, 1-08-4.
3 J. A. Cegan, Gran Bretaña, 1-10-8.

**Segunda serie:**
1 Donna de Varona, Estados Unidos, 1-07-5. Nuevo record olímpico.
2 M. P. Stwart, Canadá, 1-09-9.
3 K. Sato, Japón, 1-10-6.

**Tercera serie:**
1 Ada Kok, Holanda, 1-07-8.
2 E. M. Pyronhen, Finlandia, 1-07-9.
3 M. Rumeniuk, Canadá, 1-09-5.

**Cuarta serie:**
1 Sharon Stouder, Estados Unidos, 1-07-0. Nuevo record olímpico.
2 U. Noack, Alemania, 1-09-2.
3 V. Yakovieva, Rusia, 1-11-2.

**Quinta serie:**
1 G. M. Phillips, Gran Bretaña, 1-10-3.
2 A. M. Cecchi, Italia, 1-10-3.
3 H. Hustede, Alemania, 1-10-5.
5 M. Ballester, España, 1-13-1.

**400 metros masculinos, estilo libre. Primera serie:**
1 R. G. Windle, Australia, 4-21-6.
2 H. Yoshimuta, Japón, 4-28-8.
3 W. Kramer, Alemania, 4-29-9.

**Segunda serie:**
1 Roy Saarí, Estados Unidos, 4-20-0.
2 J. A. Gilchris, Canadá, 4-24-2.
3 S. de Gregorio, Italia, 4-27-4.

**Tercera serie:**
1 M. M. Nelson, Estados Unidos, 4-19-9.
2 J. K. Bentekoe, Holanda, 4-26-6.
3 E. Novikov, Rusia, 4-30-0.

**Cuarta serie:**
1 T. Yamanaka, Japón, 4-21-1.
2 H. C. Rosendahl, Suecia, 4-23-5.
3 R. B. Janks, Canadá, 4-29-3.

**Quinta serie:**
1 P. Phegan, Australia, 4-19-8.
2 J. Katona, Hungría, 4-24-7.
3 T. Yamakage, Japón, 4-27-8.

**Sexta serie:**
1 F. Wiegand, Alemania, 4-17-2. Nuevo record olímpico.
2 S. Belits-Heinan, Rusia, 4-19-2.
3 P. Lohnicky, Checoslovaquia, 4-28-9.

**Séptima serie:**
1 D. A. Schollander, Estados Unidos, 4-15-8. Nuevo record olímpico.
2 Wood, Australia, 4-16-2.
3 M. G. Svensson, Suecia, 4-24-6.

Se clasifican para la final los ocho mejores tiempos. — Alfil.

SEMIFINALES DE 200 METROS BRAZA

Tokio, 14. — En la prueba de natación de 200 metros braza, masculinos, se han dado los resultados siguientes:

**Primera semifinal:**
1 C. A. Jastrenski, Estados Unidos, 2-32-1.
2 W. R. Anderson, Estados Unidos, 2-32-6.
3 E. Henninger, Alemania, 2-33-3.

**Segunda semifinal:**
1 Ian O'Brien, Australia, 2-28-7. Nuevo record olímpico.
2 G. Propopenko, Rusia, 2-29-7.
3 A. Tutakov, Rusia, 2-30-5.—Alfil.

SALTOS DE TRAMPOLIN: LAS TRES MEDALLAS PARA ESTADOS UNIDOS

Tokio, 14. — Clasificación de la final masculina de salto de trampolín:

1 Ken Sitberger, Estados Unidos, 159'90 puntos, medalla de oro.
2 Frank German, Estados Unidos, 157'63, medalla de plata.
3 Larry Andreason, Estados Unidos, 143'67, medalla de bronce.—Alfil.

LOREN DESCALIFICADO DE POR VIDA

Tokio, 14. — Valentín Loren, el púgil español que golpeó a un árbitro después de haber sido descalificado anoche en el torneo olímpico, fue expulsado por toda su vida del boxeo amateur y el entrenador del equipo suspendido por el resto de los Juegos Olímpicos.

La noticia fue dada por el coronel Russel, presidente de la Federación Internacional de Boxeo. — Alfil.

HALTEROFILIA

Tokio, 14. — El japonés Masashi Ouchi ha igualado con 140 kilos, el record olímpico de Halterofilia, pesos medios, en la modalidad de tiempo.

En arrancada, el checo Hans Draila ha batido el record olímpico, con 137'500 kilos.—Alfil.

DISTRIBUCION DE LAS MEDALLAS EN LA COMPETICION DE LUCHA

Tokio, 14.—La distribución de medallas en la competición de lucha es la siguiente: 57 kilos, Uetake, de Japón, oro; Akbas, de Turquía, plata; Ibragimov, Rusia, bronce; 63, Watanabe, de Japón, oro; Ivanov, de Bulgaria, plata; Jojashvili, de Rusia, bronce; 78, Ogam, de Turquía, oro; Sagarad, Rusia, plata; Snaktaran de Irán, bronce; 70, Dimov, de Bulgaria, oro; Klaus, de Alemania, plata; Horiuchi, Japón, bronce; 87, Gardjev, Bulgaria, oro; Gungos, Turquía, plata; Brand, de Estados Unidos, bronce; 97, Medved, de Rusia, oro; Ayik, de Turquía, plata y Shifov, Bulgaria, bronce; superior a 97, Ivanitsky, de Rusia, oro; Djiber, Bulgaria, plata y Kaplan, de Turquía, bronce.—Alfil

## Resultados en competiciones europeas

### Vencen el Real Madrid y el Zaragoza

Zaragoza. — Real Zaragoza, 5; La Valetta, 1 (Campeones de Copa).

Madrid. — Real Madrid, 4; Bolokluben 1909, 0 (Copa de Europa).

## Evaristo, baja en el Real Madrid, se irá al Brasil

### Recibió un millón de pesetas y la carta de libertad

Madrid, 14. — Mañana jueves partirá para Río de Janeiro, el que ha sido jugador de fútbol del C. F. Barcelona y Real Madrid, Evaristo de Macedo, con su esposa y tres hijos.

La marcha de Evaristo es definitiva, ya que el pasado sábado recibió de manos del tesorero del Real Madrid, don Luis de Carlos, un cheque por valor de un millón de pesetas, con cuya cantidad se ha mostrado satisfecho el jugador, dándosele al mismo tiempo la libertad para que fichase por un club brasileño.

Si Evaristo de Macedo se hubiese quedado hasta el final de la presente temporada en el Real Madrid, en que finalizaba su contrato, el club, además del millón de pesetas que le ha abonado, tendría que pagarle ochocientas mil pesetas más por conceptos de sueldos y primas.—Alfil.

## Concursos de Televisión Española

Televisión Española ha convocado concursos para presentadores y locutores, guionistas, agrupaciones teatrales y cortometrajes.

CONCURSO PERMANENTE DE GUIONES. — Podrán enviarse hasta el día 31 de junio de 1965, fecha en que expirará el concurso.

La duración de los guiones habrán de ser de una duración aproximada de 27 minutos. Los originales deberán enviarse por cuadruplicado, en copia mecanografiada o con multicopista, a doble espacio y dos columnas, la de la izquierda para los diálogos, efectos de sonido y montaje musical; y la de la derecha para la actuación.

Un jurado nombrado al efecto irá quincenalmente seleccionando los guiones, para su programación oportuna. Todos los guiones recibidos estarán en concurso permanente. Un autor podrá presentar varios guiones, si lo desea.

TVE abonará 10.000 pesetas, por cada guión seleccionado y emitido. Entre los guiones seleccionados, el jurado determinará los premios definitivos del concurso: un primero de 50.000 pesetas; segundo, de 25.000; tercero, de 20.000; cuarto, de 15.000, y quinto, de 10.000.

Se enviarán a TVE, Paseo de La Habana, 77. Madrid, haciendo constar «Para el concurso Permanente de Guiones».

CERTAMEN «TEATRO DE LA JUVENTUD». — Este certamen permanente acogerá la actuación de agrupaciones escénicas de carácter no profesional, en tres modalidades: teatro clásico, teatro moderno o contemporáneo y teatro de vanguardia. La participación deberá solicitarse de la Dirección de TVE, en las condiciones exigidas. La obra adaptada no podrá tener una duración inferior a 40 minutos ni superior a 55. La agrupación seleccionada, recibirá 10.000 pesetas, y al finalizar la temporada, TVE concederá sendos galardones de 50.000 pesetas por cada una de las tres modalidades teatrales, a otras tantas agrupaciones más destacadas; y un premio de 100.000, a aquella agrupación, entre las tres ganadoras, que haya demostrado mayores merecimientos, con otros trofeos especiales de dirección, adaptación, interpretación masculina y femenina.

CONCURSO PERMANENTE DE CORTOMETRAJES. — Los cortometrajes serán de carácter documental, inéditos, con una duración los de tipo a) de trece minutos; los del tipo b) de veintisiete.

Podrán versar sobre asuntos artísticos, científicos o culturales, preferentemente referidos a aspectos nacionales; sobre asuntos turísticos; sobre el desarrollo económico, material y social de España; y de exaltación de las virtudes tradicionales o promuevan un mejor conocimiento y valoración de los problemas morales de cualquier tipo.

La versión se presentará ya sonorizada, con la correspondiente banda de sonido incorporada; o muda, dejando a TVE, la sonorización oportuna del cortometraje.

Se remitirán a TVE, Paseo de La Habana, 77, en copia de 16 mm., en la que estarán incluídos los cartones llamados «créditos» o títulos de presentación.

Los documentales aceptados serán incluídos en los espacios semanales, abonándose 26.000 pesetas a los de trece minutos, y 54.000 a los de veintisiete, los sonorizados. Estas cantidades quedarán reducidas a 15.600 y 21.200, los documentales de versión muda.

A los documentales mejores en la temporada, se concederán:

Para los de trece minutos:

Un primer premio, de 150.000 pesetas; un segundo de 100.000 y un tercero de 75.000.

Para los de veintisiete minutos:

Un primer premio de 250.000, un segundo de 157.000; dos terceros de 100.000 y tres cuartos de 75.000 cada uno.

Todos los premios relacionados sufrirán una disminución en su cuantía, cuando el documental premiado haya sido enviado en versión muda.

Las bases completas de estos concursos en la Delegación Provincial de Información y Turismo.

HOTEL CONDE LUNA

LEON

160 HABITACIONES CON BAÑO PRIVADO, TELEFONO, RADIO, CALEFACCION

INDIVIDUALES, DESDE ... 150 PTAS.
DOBLES, DESDE ..... 275 »
CUBIERTOS, DESDE ..... 130 »

*BAR AMERICANO — CAFETERIA*

Visite el Hotel, conozca sus salones donde podrá celebrar su boda, banquete, lunch o cualquier acto de sociedad.

(Banquetes desde 180 ptas. Pida presupuesto)


# OLIMPIADA

ULTIMA HORA

# AGUILAR abandonó en los diez mil metros

### El boxeador español Barrera vence al alemán Schmidt

ABANDONA AGUILAR

Tokio, 14. — El atleta español Fernando Aguilar, optó por abandonar en la prueba de los diez mil metros.—

EL EQUIPO ESPAÑOL DE HOCKEY CAUSA FUERTE IMPRESION

Tokio, 14. — El equipo español de hockey ha causado una fuerte impresión durante su encuentro con la India, gran favorito del torneo.

El partido ha sido de gran emoción y excelente calidad de juego, empleándose los dos equipos con enorme entusiasmo. Dualde marcó el tanto de España a los 3' de juego, en un penalty-córner y el medio derecha indio, logró el empate a los 55' en un castigo máximo señalado por los árbitros japoneses en falta de Colomer.

Asistió al encuentro gran cantidad de público que salió muy complacido de su desarrollo.—Alfil.

EL ESPAÑOL BARRERA VENCE AL ALEMAN SCHMIDT

Boxeo: El español Domingo Barrera venció al alemán W. Schmidt, en la categoría de los ligeros.

RESULTADOS DE ATLETISMO

Tokio, 14. — Resultados en atletismo: Cien lisos, eliminatorias previas. Los tres primeros de cada serie se clasifican para la próxima:

Primera: Iijima, de Japón, 10-3; Laidebeur, de Francia, 10-5; Ozlin, de Rusia, dem. Segunda: Jackson, Estados Unidos, 10-5; Radford, de Gran Bretaña, 10-6; El Meachi, Marruecos, 10-6. Tercera: Kons, de Costa del Marfil, 10-5; Pender, de Estados Unidos, 10-5; Kofi Akey, de Ghana, 10-6. Cuarta: Dudzisk, de Polonia, 10-6; Allotey, de Ghana, 10-6; Owiti, de Kenya, 10-6 .Quinta: Jerome, de Canadá, 10-5; Piquenal, de Francia, 10-5; Murad, de Venezuela, 10-8. Sexta: Schuman, de Alemania, 10-5; Johnson, de Jamaica, 10-6; Darle, de Australia, 10-7. Séptima: Jan Maniak, de Polonia, 10-5; Herrera, de Venezuela, 10-5; Jegatssen, de Malasia, 10-6. Octava: Hayes, de Estados Unidos, 10-4; Robins, de Bahamas, 10-5; Lay, de Australia, 10-5. Novena: Figuerola, de Cuba, 10-5; Headley, de Jamaica, 10-5; Manbuck, de Francia, 10-6 8/10; Rogelio Rivas, de España, 11-1. Décima: Obersiebrasse, de Alemania, 10-4; Moreno, de Chile, 10-5; Mcneil, de Jamaica, 10-5.

Segunda ronda de eliminatorias: Los cuatro primeros pasan a semifinales: Primera serie: Jerome, de Canadá, 10-3; Jackson, de Estados Unidos, 10-4; Obersiebrasse, de Alemania, 10-4; Kone, de Costa Marfil, 10-4. Segunda: Figuerola, de Cuba, 10-3; Maniak, de Polonia, 10-3; Lay, de Australia, 10-4; Piquemal, de Francia, 10-4. Tercera: Robinson, de Bahamas, 10-3; Pender, de Estados Unidos, 10-4; Iijima, de Japón, 10-5; Mcneil, de Jamaica, 10-5. Cuarta: Hayes, de Estados Unidos, 10-3; Herrera, de Venezuela, 10-4; Headley de Jamaica, 10-4; Schuman, de Alemania, 10-5.—Alfil.

EL NADADOR ROTH, BATE SU PROPIO RECORD MUNDIAL

Dick Roth, de Estados Unidos, ha vencido en la prueba de los cuatrocientos estilos individual, batiendo su propio récord mundial con 4-45-5, nuevo récord olímpico. Se adjudica la medalla de oro.

La clasificación final de los cuatrocientos estilos individual es: Roth, Estados Unidos, 4-45-4, récord mundial y olímpico, medalla de oro; Saari, Estados Unidos, 4-47-1, de plata y Hetz, de Alemania, con 4-51-0, de bronce.

Asimismo, el equipo norteamericano ha batido las marcas mundiales y olímpica en relevos cuatro por cien estilos, con 3-33-2, logrando la medalla de oro. Alemania obtiene la de plata, con 3-37-2 y Australia la de bronce, con 3-39-1.

## El "Anderlecht" elimina al Bolonia de la Copa de Europa

### Una moneda lanzada al aire decidió la eliminatoria

Barcelona, 14. — Una moneda de diez dólares caída de cara por segunda vez, ya que la primera lo había hecho de canto, y después de trescientos minutos de juego, ha determinado el paso del campeón de Bélgica, «Anderlecht» a la siguiente eliminatoria de la Copa de Europa de Liga, eliminando al campeón italiano Bolonia.

El partido de desempate terminó con empate a cero tantos, después de que en Bélgica ganó el Anderlecht por 1-0 y en Italia el Bolonia 2-1.

Asistieron al partido unas veinte mil personas en su mayor parte belgas e italianos residentes en Barcelona o desplazados para presenciar el encuentro. Con sus gritos, banderas y pintorescos atuentos, constituyeron la nota más destacada del encuentro.—

### No se alcanzaron las marcas exigidas

# El remo español está ausente de TOKIO

### En el XX campeonato de España de "Outrigger" el fracaso ha sido el público

Por Fernando GELAN

Sevilla ha sido escenario de los XX Campeonatos de España de «Outrigger». El río Guadalquivir ha sido el marco brillante y espectacular de estas pruebas del remo español. Pero el éxito deportivo alcanzado en este XX Campeonato Nacional, hay que oscurecerlo por el poco público que ha asistido a las pruebas remeras. No han existido seguidores de este deporte en Sevilla y los palistas españoles han quedado inéditos para los ojos de los sevillanos, que sólo se habrán enterado de la celebración de estas pruebas por las informaciones que aparezcan en los distintos medios informativos.

El presidente de la Federación Española de Remo, don Miguel Angel Llanos, estaba algo disgustado por este motivo. Son más de cuatrocientas cincuenta mil pesetas, lo que aporta la Federación para organizar este Campeonato y luego el público no responde. Menos mal que los deportistas hicieron grandes proezas sobre las tranquilas aguas del río sevillano, consiguiendo buenos resultados técnicos.

SE HAN MEJORADO MARCAS

Durante la celebración de una de las pruebas, tuvimos ocasión de charlar con don Miguel Angel Llanos.

—¿Qué le ha parecido la inclusión de los XX Campeonatos de España en los Juegos Deportivos de Otoño?

—La Federación Española tenía programados los campeonatos en Sevilla para otra fecha; pero a ruego de la Federación Andaluza accedimos a cambiarla. No obstante el esfuerzo de la Federación Española y de la Andaluza, no ha estado compensada con la ambientación. Se han incluído demasiados torneos locales en la misma fecha, y ésto no ha beneficiado a nadie.

—¿Ya que en lo respectivo a público ha existido fracaso, cómo se han desarrollado los resultados técnicos de las pruebas?

—Dentro del ámbito nacional los resultados técnicos han sido buenos. Se han mejorado marcas de años anteriores.

—¿El remo nacional actualmente?

—Está bastante bueno. En estos últimos años han aumentado las fichas de remeros, el número de clubs y de embarcaciones. Pretendemos ahora una estrecha colaboración con el Frente de Juventudes y Educación y Descanso, para llevar a buen puerto nuestros propósitos.

—¿El porvenir del remo en Sevilla y otras capitales españolas?

—En Sevilla la Federación Andaluza tiene gestiones pendientes para la construcción de una casa-bote, que permitirá contar con una serie de secciones de remo en importantes empresas y donde se esperan conseguir resultados muy positivos. Esto se llevará también a efecto en otras capitales que carecen de instalaciones para el desarrollo del deporte náutico.

¿POR QUE NO SE VA A TOKIO?

—¿Por qué no hemos ido a Tokio?

—Porque no se alcanzaron las marcas mínimas exigidas por la Delegación de Educación Física y Deportes.

—¿No ha existido ninguna buena marca entre todos los equipos españoles?

—Sí, ha habido muy buenas marcas; el Ur-kilerak de San Sebastián obtuvo magníficos resultados en Libourg y Bayona, quedando entre los mejores remeros. Pero no la exigida.

—¿El nivel del remo español?

—Hay que insistir en que es necesaria una captación de nuevos remeros; en Educación y Descanso y Frente de Juventudes, pueden dar la cantidad para que salga la calidad y que se llegue a un nivel europeo de marcas.

—¿Desilusionado con el ambiente sevillano?

—Es una lástima, porque no ha compensado el esfuerzo. En los Campeonatos que se celebraron en Tudela, una población que tiene 10.000 habitantes, llegaron a presenciar las pruebas más de 20.000 personas. Había llegado gente de todos los alrededores.

—¿Qué destaca de las pruebas de este campeonato?

—El gran triunfo de Ur-Kirolak de San Sebastián en las pruebas de «outrigger» a dos y a ocho. Estos muchachos norteños son portentosos. Hay que destacar también el triunfo del Club Náutico de Sevilla en «outrigger» a cuatro y el de la modalidad «Skiff» del Club Mediterráneo de Málaga. La organización a cargo del Club Náutico Sevilla y la Federación Andaluza, han sido modelo de ejecución. ¡Pero ese público!

Y cuando terminábamos de hablar con don Miguel Angel Llanos, los remeros del Ur-Kilorak, los muchachos vascos entraban alzando sus brazos en señal de victoria. Vencía en la prueba máxima, la prueba de «outrigger» a ocho. Potentes brazos habían impulsado hacia el triunfo la embarcación del Ur-Kilorak que se imponía a las restantes. Los muelles eran testigos mudos de la hazaña realizada en las tranquilas aguas del gran río sevillano.


Corteflel, es exclusiva de CASA MARTIN. Abrigos, gabardinas, trincheras, trajes
Mayor. 86. — Teléfono 5298
PALENCIA

— HERNIADOS —

Usad aparatos HERNIUS AUTOMATICOS, cómodos y sin tirantes, a medida, molde y bajo prescripción facultativa. (C. P. S. 504).

VISITA EN PALENCIA el jueves día 15 del crte, de 10 a 1 en el CONSULTORIO del Médico don ISAAC BLANCO, calle de los Tintes, 1, 4.º, Izda. (Esquina República Argentina, 8).

Gabinete Ortopédico HERNIUS

Rambla de Cataluña, 34. BARCELONA - Montera, 32. MADRID


M.C.D.2022

# 1864 - 1964

# Centenario de don Miguel de Unamuno

Al finalizar el pasado mes de septiembre se cumplió el primer centenario del nacimiento, en Bilbao, de don Miguel de Unamuno y Jugo.

Efectivamente, el día 29 de septiembre de 1864 nació el ilustre pensador y escritor español: toda su familia procedía de las Vascongadas; él se ufanaría posteriormente de ser «vasco por sus dieciséis costados». Sin embargo, esta realidad familiar y de nacimiento no fue obstáculo para que Unamuno llegase a ser, sin embargo, uno de los más profundos, sinceros y luminosos enamorados de Castilla.

España se ha levantado cordialmente en este centenario de Unamuno, para tributar un hondo homenaje a la memoria del ilustre rector de Salamanca, y todos los medios informativos públicos españoles han recordado —con más o menos alarde— la singularidad de la efemérides conmemorativa.

Palencia no puede olvidar que don Miguel de Unamuno estuvo entrañablemente vinculado a esta provincia, especialmente a la capital; un artista palentino (Victorio Macho) cinceló el más expresivo busto del rector salamanticense; Unamuno viajó por Palencia, y caló vigorosamente en esta amable tierra, donde sembró y recogió muchos y buenos amigos; y don Miguel, sobre todo, tuvo aquí (y tiene) un íntimo retazo familiar: don Fernando, su hijo, arquitecto, enraizó en Palencia, y hasta su hogar llegaron —en sus últimos años— los venerables pasos del rector, filósofo y escritor, para traer el abrazo y el beso hasta los suyos.

No podía, por ello, estar ausente Palencia en esta conmemoración, y viene a incorporarse a ella, precisamente a través de «DIARIO-DIA», dedicando estas páginas, en las que deseamos poner el tinte de un respetuoso homenaje al recuerdo de aquel gran pensador, a quien tanto le dolió España, y que, naciendo en Vasconia, cuidó con tanto celo la serenidad materna de la realidad de Castilla.—A. S.

# RECUERDO PALENTINO A UNAMUNO

En distintas ocasiones estuvo Unamuno en Palencia. Solía venir en la época del verano y pasaba temporadas con su hijo Fernando. En el Casino, sito en lo más céntrico de la ciudad, en el lugar denominado «Cuatro Cantones», gustaba de formar tertulia y ser escuchado por el coro de sus admiradores. También encontraba solaz en los paseos que daba por el Canal, por el camino que va hacia el Monte.

Todavía se recuerda por algunas personas de esta ciudad la conferencia que pronunció poco antes del advenimiento de la dictadura del general Primo de Rivera. Llegó don Miguel acompañado de varios profesores desde Salamanca y tal fué la expectación que provocó que, en vez de pronunciarla en el local del Ateneo de Palencia, institución que organizaba el acto y que tenía su sede entonces al lado del edificio que actualmente ocupa la Delegación de Hacienda, hubo de pronunciarla en el Teatro Principal y, desde luego, resultó admirable la disertación de don Miguel.

De estas visitas a nuestra tierra encontró eco en su espíritu la grandeza del Páramo palentino y de los Campos Góticos, la frescura de la Catedral y el impresionante Cristo de Santa Clara.

Tales ecos provenían de que de estas incitaciones palentinas sentía una gran afinidad con sus retorcimientos espirituales.

No es nuevo asociar un estado lírico a un paisaje. Es tan viejo como el arte. Pero Unamuno dió a esa asociación un especialísimo acento de agudo dramatismo, que se enraizaba en su escindida personalidad.

A través de los numerosos estudios, que ha merecido la obra de Unamuno se advierte la disociación de su personalidad, y tan sólo por vía de ejemplo podemos recordar la visión Giovanni Papini de que Unamuno será un sacerdote universitario y nómada que no llega a encontrar una iglesia a gusto para celebrar en ella la misa, y que busca afanosamente la fe con el secreto temor de encontrarla. Según Marrero, la primitivivez impresionante de Unamuno vive en el terror del espacio (1).

Ahora bien; como hombre primitivo habría de sentirse sustentado, alentado y vivificado por la imagen materna de los Montes de Vasconia. Como quiera que, por las causas tan hondas y enigmáticas que, a veces, operan en las simas del alma humana y en virtud de la escisión de su personalidad a la que ya nos hemos referido, se sentía lanzado fuera de sí. Esta nueva imagen es lo que para él significa Castilla. Castilla y Vasconia son diversos hogares ancestrales que tiran de él y le arrebatan.

Pero a pesar de tantas contorsiones, era una persona. Ser persona implica tener unidad axial, o un centro radical en el que se sustenten los actos más variados. Persona significa un metafísico poder de síntesis. Geológica y contemplativamente, Unamuno encuentra esta síntesis en el abrazo que dentro de sí se dan los paisajes de Vasconia y de Castilla.

Según ya se ha señalado por los comentaristas, entre otros por Ferrater Mora y por Laín Entralgo, existe como un abrazo o como una atadura, en la obra de Unamuno, entre su paisaje nativo, las Vascongadas y su paisaje adoptivo, Castilla.

A su visión del Páramo de Castilla —de Palencia—, enlaza la impresión que le produce el Cristo de Santa Clara —Iglesia de la Cruz— de Palencia. Es desde luego, extraño y terrible el aspecto de este Cristo tendido, en el que se muestran las huellas impudorosas y sanguinolentas que la muerte y el sufrimiento han dejado, implacables, en El. Hay que desprenderse del sentido artístico y espiritual que resalta en los Cristos de nuestros grandes imagineros para captar el nuevo grito desgarrador de su figura inanimada. Porque en la mayoría de nuestros Cristos no vemos cadáveres, sino todo lo contrario, el alto sentido de la redención y de la esperanza. Creo que pocas veces resalta tanto el inanimado gesto cadavérico como en este Cristo de Santa Clara, del que muchos creen es una inomia, pero según otra opinión más extendida, es un maniquí de madera, articulado, cubierto de piel y pintado, como puede observarse al contemplar un brazo partido. Unamuno dice de El, que es «el Cristo del Páramo» (2), «un cristo precristiano y post-cristiano, «porque este Cristo de mi tierra es tierra», que «yace cual la llanura, horizontal, tendido, sin alma y sin espera, con los ojos cerrados cara al cielo, avaro en lluvia y que los panes quema» (3).

Menos mal que esta desolación que a Unamuno le dió este Cristo le provocó un cierto remordimiento para componer el otro poema sobre «El Cristo de Velázquez».

Algunos motivos palentinos más hay en la obra de Unamuno; la torre de la Iglesia de San Miguel, Aguilar de Campoo, Paradilla del Alcor...

La tragedia de la vida de este vasco se sintió coreada por las voces que le daban las realidades de nuestra tierra. Aun permanecen esas realidades y continúan hablándonos suplicantes para que se las integre en la música de fondo de las grandes intuiciones y de las imponentes representaciones que todavía ha de realizar este pueblo.

PABLO CEPEDA CALZADA

(1) «El Cristo de Unamuno». Madrid, 1960. Pág. 137.
(2) «Andanzas y Visiones Españolas». Madrid, 1946. Pág. 223.
(3) «Andanzas y Visiones Españolas». Madrid, 1946. Pág. 269.

# Literatura, Ciencias, Arte...

# Victorio Macho cinceló el más expresivo busto de don Miguel de Unamuno

## El escultor palentino visitó en Hendaya al genial Rector de Salamanca

(Fragmentos de un discurso de Victorio Macho en la Embajada del Perú en España. 1959)

Una mañana me levanté con el propósito de hacer un busto a don Miguel de Unamuno, como homenaje de admiración. Don Miguel se encontraba en el destierro. Y a Hendaya me encaminé. Llegué de noche al modesto Hotel Broca, di al dueño mi tarjeta para que se la entregara a Unamuno, quien me recibió por la mañana haciendo pajaritas de papel, sin dejar de acecharme con sus grandes ojos de búho.

La habitación era semejante a una celda. Había en ella un viejo y destartalado catre de metal, de cuya cabecera colgaba un paraguas de aldeano vasco y una tosca cachaba tallada a punto de navaja por un pastor de tierras salmantinas. Al lado había una mesa de noche, y sobre ella libros; enfrente un viejo armario de luna que inquietaba a don Miguel porque se enfrentaba con la imagen de su doble.

Al manifestarle el propósito que me llevaba hacia él, me dijo que le habían hecho varios bustos y retratos al óleo, y que Juan Echevarría estaba pintándole otro hacía tiempo. Le contesté que yo trabajaba rápido y que sólo emplearía en su busto doce sesiones. Pero como don Miguel seguía haciendo pajaritas de papel, ranas y elefantitos cubistas, dignos de competir con Picasso, y a la vez me miraba, me erguí como un aguilucho, sin duda excitado por los bichejos que hacía a la vez que parecía pensar: «¡Qué le traerá a éste por aquí». Y tal situación dio lugar a que nos enfrentáramos como dos gallos de pelea con las crestas encrespadas, mas en aquel momento debió de darse cuenta de la sincera admiración que me había llevado hacia él y terminó nuestro primer encuentro del modo más simpático, porque quiso que comiéramos juntos.

Comimos sobriamente; don Miguel se mostró expansivo. Y más que dialogar, monologaba. Finalmente me invitó a dar un paseo por lo alto de la villa fronteriza, y fuimos a parar a un café, donde comenzó a hacer solitarios. Yo fumaba y me distraía mirando a través de las ventanas los tipos que cruzaban por la plaza. De pronto, me preguntó:

—¿Usted no juega al tresillo?

—No, don Miguel; a lo único que sé jugar es a la pelota...

En esto llegaron unos personajes. Eran el sastre, un catedrático salmantino y un desterrado español con cara de perfecto sinvergüenza, correligionario de aquel Lerroux que se daba la gran vida a costa de los republicanos españoles, y sin apenas conocerme me dijo que él vivía de vender ideas, y que el busto de Unamuno, él se encargaría de editarlo, y hacer tal propaganda en las Universidades y Ateneos de Hispanoamérica, que los dos nos haríamos ricos.

Encendí un cigarrillo, le miré de soslayo y le respondí:

—Gracias, generoso mecenas; pero no negocio con mi arte.

Don Miguel y sus contertulios habían comenzado la partida de tresillo, y yo a sentir aburrimiento, aunque me interesaba observar lo atento que el gran pensador estaba a las cartas de los demás. Al fin, levantó su frente encrespada y cantó victoria; había ganado seis francos y se sentía feliz.

Al día siguiente fuí a San Sebastián a comprar barro para el busto del desterrado rector. Alquilé —al regreso— una habitación en lo alto de una casa que se asomaba sobre el Bidasoa. Desde ella se veía Fuenterrabía, y a lo lejos las cumbres de España. Comenzamos la obra; transcurrieron algunas sesiones, y el pintor Echevarría y varios catedráticos desterrados solían acudir a última hora para ver el avance de mi labor.

Una tarde le pedí que se descubriera el torso para ver su unión con el cuello y la cabeza. Me pareció un cristiano catecúmeno. Le dije que se cubriera para no enfriarse y volvió a ponerse su chaleco rectoral. Cogió un trozo de barro e hizo una cruz, que colocó sobre el pecho del busto. Le pregunté:

—¿Qué significa ésto, don Miguel?

¡Ah!, me respondió.

Y le contesté:

—Ahí la dejo

—Déjela...

Sacó un pequeño cuadro de su misterioso chaleco, y me enseñó unos versos que acaba de componer... Era la hora del «ángelus» y a través del mar llegaba el son de las campanas de Fuenterrabía... los dos estábamos emocionados... Y entonces, don Miguel me mostró una cruz como las que llevan los misioneros, y dijo:

—Vea, amigo Macho, esta cruz me la dio mi hermana, que era abadesa de un convento, cuando fui a despedirme de ella para ir desterrado a Fuerteventura.

Se produjo un hondo silencio, y yo exclamé:

—Admirado Unamuno, ¡qué pensarán aquellos que le creen un herético, cuando vean esa cruz que ahora es de barro, después será de piedra en el pecho de su efigie, y quizá, mañana, quedará Vd. abrazado a ella para siempre!

Una mañana me atreví a preguntarle:

—Don Miguel, si sólo hubiera usted sido vasco, y no injertado en Salamanca su Universidad, y caminado tantas veces por los senderos castellanos y bajo los gloriosos cielos que inspiraron a Teresa de Jesús, a Fray Luis de Leon y a San Juan de la Cruz, ¿cómo hubiera sentido, pensado y escrito?

*Busto de don Miguel de Unamuno, obra del ilustre escultor palentino Victorio Macho*

Me miró, le miré, y otra vez pareciamos dos gallos... Pero ¡oh, la humilde soberbia de Unamuno!, porque él hubiera dicho algo semejante, pero no podía consentir que alguien se le adelantara.

Otra tarde, en que el busto estaba casi terminado, al ver don Miguel que insistía en el modelado de la nariz, me dijo, primero con los grandes ojos, y después con la palabra:

—Amigo Macho; eso está. Bien sabe que gusta a quienes vienen a admirarlo... —Puede decirse que está —le contesté—, pero deseo acentuar más ciertos rasgos y expresiones que del pico de las aves nocturnas...

—Pues lo que está Vd. haciendo es ensañarse...

—Claro que sí, don Miguel; como usted se ensaña en los pensamientos hasta encontrarles el meollo, como le llama. Soy un escultor castellano y pretendo llegar al fondo de los seres para dar con ese famoso meollo que Vd. busca y no siempre halla.

Otra vez nos miramos agresivos, pero de tanto comprendernos ya, sonreímos cordialmente.

Después de nuestras paseatas, don Miguel se recluía en su habitación. Yo bajaba al café de la estación y recogía mis impresiones, porque me interesaba no sólo modelar la figura del gran hombre, sino también su alma.

Escribí unas sesenta cuartillas que desaparecieron y que hubieran sido el otro retrato que fui trazando con la pluma. Ahora sólo recuerdo las frases finales que le dedicaba: era así: «Don Miguel, he convivido con usted muy de cerca, le he sentido respirar y pensar y he percibido el latido de su corazon y llegado a la consecuencia de que es usted más sencillo que lo que muchos imaginan. Vine lleno de fe y de admiración y ahora me despido de usted, tan bueno como difícil de entender para los seres vulgares. Me acerqué a usted guiado por la devoción que inspira lo grande y si no siempre encontré aquello que me imaginé al leerle, en cambio me conmovió su vida ascética, su sobriedad y su hombría. Ahora llevo conmigo su efigie de cabeza encrespada como la simbólica lechuza de la sabiduría y una cruz sobre el pecho, esa cruz, querido poeta, que usted mismo puso en su efigie y que tanto dará que pensar a los seres inteligentes y desconcertará a los miopes que no ven más allá de sus narices. ¡Quede con Dios!, pero vuelva pronto a su Salamanca y a su España, donde tantos le esperamos con los brazos abiertos. Y... volvió donde siempre estuvo en espíritu; pero... cuando retorné a España fuí con mi esposa y la hija de Unamuno y César Real de la Riva al cementerio para dejar un ramo de laurel sobre su nicho. La tierra estaba aterida por la ventisca y la lluvia. En la lápida del humilde nicho que cubría los restos del hombre genial leímos conmovidos:

«Méteme, Padre Eterno, en tu pecho,
misterioso hogar;
dormiré allí,
pues vengo deshecho
del duro bregar...».

# DEL SENTIMIENTO FILOSOFICO DE UNAMUNO

Por JOSE LUIS ALONSO ALMODOVAR

Decía Albert Camus —el malogrado Premio Nóbel argelino— que la obra literaria debe de ser completamente objetivada, alejándola su autor de sí y proyectándola hacia un mundo exterior, nunca intimista, donde obtenga validez y vigencia por ella sola. Quizá en la mente del genial existencialista, la creación humana —huyendo de todo vitalismo y refugiada en el absurdo— alcance de este modo su valoración trascendental. Pero, a mí se antoja demasiado fría y aséptica. Para el pensador español resulta imposible separar su propio impulso vital de la creación nacida de su espíritu. Por eso seguramente el filósofo hispano carece de sistema y, casi siempre, de escuela también. Es, sobre todo, un brote individualista y agreste; un «francotirador», como don Miguel de Unamuno.

Nadie contradice tanto en nuestro paisaje intelectual el juicio de Camus, como Unamuno. Tratar de escindir Unamuno y su obra, de analizar ésta olvidando la mentalidad y el alma que la engendraron, constituye una tarea inútil e insensata. Sin don Miguel no puede hablarse de filosofía unamuniana; porque la filosofía estaba en él mismo. Más aún, todo él era filosofía. Por ello, su creación es como el hombre Unamuno, y concce de horas de exaltación unas veces, y de angustia otras. Por ello también es voluble, es apasionada y es contradictoria. Porque don Miguel tenía dentro de sí tal fuerza «de hombre», tal virilidad espiritual, que no podía encerrarse dentro de unas normas rígidas y académicas.

¿Que esto no es dogmático? Tal vez. Pero, ¿quién asegura que Unamuno quisiera serlo? Yo preguntaría incluso, ¿por qué es menester el dogmatismo para adoptar una actitud filosófica ante la vida? Para mí, y para los españoles de mi generación —que tanto admiramos y tanto debemos a Unamuno—, es su lección de vivir lo que más nos importa. Su sinceridad casi dolorosa, su anhelo, su búsqueda, su incesante rebeldía, su inconformismo, su vitalidad... Cuando llamamos «maestro» a don Miguel de Unamuno no recordamos sólo su obra. También le percibimos a él. Porque su filosofía se funde tan íntimamente con todo su ser, que su carne y su sangre viven del mismo impulso que su pensamiento.

Algunos pedantes niegan a Unamuno su calidad de filósofo. Estoy dispuesto a aceptarlo así. Tratar de encasillar a don Miguel, someterlo a los cánones de la rutina, me parece pueril y arbitrario. Unamuno no es un filósofo. De acuerdo. Unamuno es mucho más: es Filosofía.

# Carta de Fray Secundino Martín O. P.

# «El grande Unamuno lo era, no por sus defectos o errores, sino a pesar de ellos»

## Recuerdos íntimos de unos años vividos junto al Rector de Salamanca

Sr. D. José Alonso de Ojeda.
Director de DIARIO-DIA.
PALENCIA.

Querido amigo don José:

Hoy que se recuerda en toda España y fuera de España a don Miguel de Unamuno, con motivo del centenario de su nacimiento, no creo que sea inoportuno que yo le dedique unas letras para aureolar su nombre con el cariño de un discípulo que saboreo su trato íntimo y cordial durante algunos años.

Ya sé que desde el ángulo doctrinal católico, habría que hacer gravísimos reparos a sus escritos, donde todo lo afirma y todo lo niega.

Pero yo no voy a hacer una crítica sobradamente hecha de su valor como filósofo y escritor. Quiero fijarme más bien en la persona que no se revela en sus escritos y que sólo conoce quien haya tenido como yo el honor de convivir con él.

Se admiran en todos los museos del mundo estatuas mutiladas de gran mérito artístico. Unas sin cabeza, otras sin brazos, y otras muy destrozadas. No se las admira por sus mutilaciones, sino a pesar de las mutilaciones, porque quedan los rasgos de belleza que allí dejó el genio que las esculpió. El hombre lleva siempre la imagen de Dios, que por muy mal tratada que esté, nos revela al supremo Artista que es el Padre. Pues el grande Unamuno lo era, no por sus defectos o errores, sino a pesar de ellos, porque poseía grandes virtudes. Era un modelo de marido, de padre, y de español, y poseía una cultura extraordinaria.

Yo le conocí siendo estudiante en Salamanca, cuando él era el Rector de la Universidad. Y le traté durante cuatro veranos en la Peña de Francia, comiendo todos los días a la misma mesa, codo con codo, y conversando con él, la mayor parte del día, pues allí no había otra ocupación que el esparcimiento del espíritu y el descanso del cuerpo.

La Peña de Francia es un Santuario con Hospedería, a 1.723 metros sobre el nivel del mar, a donde iban y van los estudiantes dominicos a descansar durante el verano por ser un lugar solitario y sanísimo. Se admiten a rarísimas personas, conocidas o amigas nuestras que viven en la hospedería y hacen su vida. Pero a don Miguel de Unamuno se le admitía como excepción única en el convento, y vivía como un fraile más, mezclado con nosotros sin querer trato con otras personas. Presidía la mesa y era feliz con aquel retiro.

Uno de los motivos de cariño al señor Unamuno, era la simpatía y admiración por la Orden de Santo Domingo, por eso iba todos los veranos al Santuario de la Peña de Francia. El dijo que los dominicos eran «la aristocracia del pensamiento». Al convento de San Esteban de Salamanca, iba con frecuencia, asistía a las veladas que se celebraban en la Academia de Santo Tomás, que presidía el Padre Matías García, profesor de Dogma entonces, y el gran amigo y confidente de don Miguel Unamuno. A veces tomaba parte en esas veladas culturales como una que recuerdo, histórica, dedicada al autor de «La Cristiada» el dominico Padre Alonso de Ojeda, en la que pronunció un admirable discurso glosando algunos cantos del poeta, como «La Oración en el Huerto». Sin embargo, no con todos los dominicos hacía buenas migas, porque muchos le atacaban despiadamente. Cuando hablaba, por ejemplo, con el Venerable Padre Arintero, siempre salían riñendo. Un día le decía el señor Unamuno al Padre Arintero: —«Yo miro al cristianismo, como Edipo a la Esfinge. O le descifro o me devora». Y el Padre le contestó: —«Le devorará, le devorará, porque es usted muy soberbio».

Y no era tan soberbio. Su amigo el Padre Matías García decía que no tenía don Miguel la soberbia, pecado satánico, como hay tantos que la tienen, aunque la disimulan. Más bien era una vanidad infantil, que manifestaba con tal candor que causaba risa. Había que alabarle y ponderarle siempre, como a un niño que llora si le dicen que es feo, aunque lo sea con ansia, y es preciso decirle que es guapo. Don Miguel hablando, repetía con gran naturalidad: —«Los pocos que sabemos algo»... «Me hicieron un homenaje, bien merecido»..., etcetera.

Hay en uno de los claustros del convento de Salamanca, unos aljibes que tienen bóvedas que repiten el eco de cualquier ruido. Suele la gente gritar y oirse repetir la voz varias veces, o dar tres o cuatro notas sucesivas, que se oyen luego formando un acorde musical. El Sr. Unamuno siempre daba un solo grito: —«¡Yo!»... Y escuchaba su «yo» como una música sumamente agradable. De sobremesa un día, alguno le preguntó qué le parecían las obras del Padre Arintero, y dijo así: —«El Padre Arintero me hace el efecto de un hombre que levanta una torre, para lo cual necesita andamios. Terminada la torre, piensa que si quita los andamios no va a ver la gente lo que le ha costado levantar la torre, y deja los andamios, y la torre no se ve». Sabido es que las obras del Padre Arintero están excesivamente recargadas de notas y citas.

No resistía la polémica: Cuando alguno se le oponía solía callar y retirarse. Por lo mismo a mí me tenía una estimación especial: Las largas horas que yo pasaba con él en el campo de San Andrés —explanada grande en la Peña de Francia— o en la plazoleta, tomé siempre la actitud del discípulo con el maestro, que era la que me correspondía, y con la que sacaba gran partido, porque me recitaba poesías y me contaba infinidad de cosas. Una noche de luna muy clara, antes de cenar, me recitó en aquel campo de San Andrés una composición poética al Padre Eterno, con tal sentido y con tal unción que me conmovió profundamente, y le dije: —«Parece mentira que un hombre sin fe, pueda recitar esos versos con tanta emoción religiosa». Y deteniéndose, mirándome, exclamó: —«¡Un hombre sin fe! ¿Quién le ha dicho a usted que yo soy un hombre sin fe?». Le contesté: —«Pues usted lo ha dicho cien veces». Guardó silencio, pero yo noté como que se humedecían sus ojos, que brillaban a la luz de luna detras de los cristales de sus anteojos. Anduvimos unos instantes, callados los dos, y deteniéndose otra vez, se desabrochó el chaleco cerrado hasta el cuello que gastaba siempre, y me mostró un crucifijo grande, como de una cuarta, diciendo tristemente: —«No se si tengo fe o no. Pero, Cristo, Cristo... siempre le llevo conmigo, aunque algunos de los poquísimos que lo saben me haya dicho que detrás de la Cruz está el diablo». Guardó el crucifijo, se abrochó el chaleco, y con un gesto paternal como jamás había tenido conmigo me puso un brazo sobre los hombros y seguimos paseando.

Después me habló de su poema «El Cristo de Velázquez» que yo no conocía, ni sé si estaba ya publicado, quizá no. Y me recitó algo soberanamente bello, que me dijo que no se publicaría jamás por su voluntad. Se trataba, como supe después, de un complemento del apartado que en el precioso poema titula: «La verija». Me causó una impresión terrible. Nunca pude imaginar nada tan audaz y respetuoso en un tema tan delicado y resbaladizo.

Don Miguel Unamuno, tenía un sentido del humor que solía unir a la más fina ironía. Sentados sobre los poyos que había a uno y otro lado de la puerta del convento, estábamos una tarde solos los dos, cuando se acercó un muchacho, como de diez o doce años, y se puso delante de nosotros mirándonos alternativamente, ya al señor Unamuno, ya a mí. Don Miguel le preguntó:

—¿A dónde vas?

—«Pos» voy aquí.

—¿A qué vienes aquí?

—«Pos» aquí.

Y se sentó en el suelo sin dejar de mirarnos. Don Miguel exclamo: —Es curioso. Sin que nadie le haya dado vela en este entierro, ahí le tiene usted formando corro con nosotros». Y comenzó un sabroso diálogo entre el Rector y el muchacho:

—Oye, ¿vas a la escuela?

—No. No voy a la escuela.

—¿Pues qué haces?

—Cuido las ovejas del tío Jacinto.

—¿Sabes leer?

—Sí. De corrida y todo.

—¿Y escribir?

—«Escrebir» también sé. Pero no muy bien.

Sacó don Miguel la cartera y un lapiz que llevaba siempre, y con el que hacía maravillas, dibujaba muy bien. Y en un papel escribió sobre la cartera algunas líneas con la mano izquierda y a la inversa. —«A ver si es

(Continúa en la página siguiente)

M.C.D.2022

# Aguilar de Campoo, visto por don Miguel

## En sus "Andanzas y visiones españolas" habla de la honda impresión que le produjeron las gloriosas ruinas de la histórica villa

En la antigua villa de Aguilar de mpoo, entre ruinas, en esta Casti- en escombros, que dijo Senador mez, como peregrinos de la his- a y de la patria. Hace muchos s, recorriendo con unos amigos alrededores de Bilbao, un aldea- decía a otro, señalándonos: «Es- ¿de minas o de aguas...?», y el rpelado, que nos conocía, contes- «¿Estos?, ¡no!, a ver anáa más; entes». Y así, en Aguilar de Cam- inocentemente, a ver nada más. ver, a vivir; a morir, a revivir y bién a remorir. A apacentar nues- desesperadas esperanzas entre as.

Por dondequiera escudos heráldi- muchos en ruinas, de casas y as de nobleza. Aquí, como em- a del escudo: «Qui la sierpe ma- con la infanta caso», y un águila e un árbol mirando la matanza la sierpe. Pero la mataron ma- ole el pasto, matando la tierra, hora ¡pobre de la infanta! Y allí: allos para vencellos, ardid es de alleros». Si se ha cebado de di- o a los moros peligrosos, ¿pero ncellos»? Más allá: «Belar se de- a vida, de tal suerte, que quede en la muerte». Si en nuestra rte de hoy, si en esta trágica mo- a, si este acorchamiento del ání- patrio quedase alguna vida... ¿Pe- ónde está?

n los soportales de la plaza de llar de Campo se lee «Café siglo n. Es lo único del siglo XX, el ¿Pero eso es de siglo? Todo un do aquellos soportales, por don- resbala mansamente, como el Pi- za allí cerca, la Historia. Cuando ala... Allí, al socallo, se duerme da y alguna vez se la sueña. Pe- s el sueño de siempre, el mismo vez. ¿Vés? No hay más que una, nto inmóvil: «Es un sosiego he- do como el del agua corrom- », dice en uno de sus libros Se- r Gómez.

s ruinas del Castillo de Aguilar, e ruinas de montes. Y no se dis- en las unas de las otras. Diríase son ruinas de castillos, de cas- de esta Castilla leonesa, aque- atormentados monolitos, que re- an fábricas arquitectónicas, de cumbres de las Tuerces, donde iempo ramoneaba el ganado en- matorrales y hoy el tasugo (te- pasta macucas hozándolas. Del del tasugo se hacen brochas pa- njabonar la cara al que se afei- de su piel colleras de lujo para r esquilones al ganado... ¡una stria!

Las ruinas de Santa María la convento que fue de premos- nses! ¡Ruinas!, ¡ruinas en que an gollorios y gorriones, piando ía de vivir fuera de la Historia!, i cerca discurre sobre la verdu- agua clara que baja de los ris- alizos. Y las ruinas siguen arrui- ose. Faltan capiteles que han sido llevados al Museo Arqueológico de Madrid. Es la tala de la Ciencia. ¿Ciencia? Y del mismo modo va yendo España toda al Museo. Y un Museo es el más terrible de los cementerios, porque no se le deja en paz al pobre muerto. Y luego ruinas de cementerio, ruinas de tumba.

Allí, junto a las ruinas de Santa María la Real, carretera por medio, en las escarpadas laderas del risco, una cueva, y en ella un laude, la tapadera de un sepulcro, donde dice: «Aquí yace sepultado el noble y esforzado caballero Bernardo del Carpio», etc. Probablemente una supercheria. Que es otra forma de ruinas. Porque las supercherías y la leyendas en piedra suelen ser ruinas; ruinas de historia, piezas de Museo.

Casi toda la tradición tradicionalista de España, la de los falsos cronicones, es supercheria; supercheria bajo un mítico Santiago —embuste de Compostela— en cuyo día se esperó este año... ¡otra supercheria! Porque se nos quiere hacer vivir de mentiras, señor, de mentiras. Y a lo mejor, que es lo peor, cree en ellas alguien, señor, las cree... ¡el muy frívolo! Y esto no tiene remedio.

Sentado al socallo, allí en lo alto de las Tuerces, al abrigo de una roca saliente, a este rico sol, henchimos nuestra mirada con aquella desolación que nos ceñía en redondo —golpes de verdura al borde del agua que corre— y entre aquellas ronchas de lo que fue monte y es hoy desierto veíamos a la patria rezumando pus y sangrada por entre agrietadas costras de cicatrices.

¿Quedan entre estas ruinas hombres? Queda en los arruinados hombres hombría? Y pensábamos en esa simbólica sandía, fruto de secano, que saca dulce jugo, frescor de agua entrañada, de la reseca roca. Hay agua en el fondo, en el cogollo del corazón rocoso. Hasta una ruina puede ser una esperanza.

Pero hay que libertarse del Museo; hay que sacudirse del ensalmo de las piezas de Museo. Como el testamento de Isabel la Católica, por ejemplo. Nuestras leyendas mismas ya no viven no hay en ellas vida en la muerte; son ruinas de leyendas piezas de Museo. El trogloditico tradicionalismo español huele a Museo donde no entra ni el sol ni el aire. La guerra de Africa que hizo don Pedro Antonio de Alarcón, v. gr., no es ya ni leyenda; es cosa de erudición literaria, pronto cosa de archivo.

Y esta España arruinada, entre ruinas de leyendas, mandada recoger para el Museo, ¿va a arruinarse más aún, arruinando a Marruecos?, pretenderá luego conquistar el Sahara? ¿Fundar allí un imperio sin hombres?

«Belar se deve la vida de tal suerte, que quede vida en la muerte», dice Aguilar de Campoo.

# "¡Pero la grandeza solemne de estos trágicos Campos Góticos...!"

## Impresiones palentinas de don Miguel de Unamuno en su libro "Andanzas y visiones españolas"

Pasando estos días de bochorno del aire —¡qué charca y no ola, de calor!— y de bochorno del alma nacional —aquí otra charca— en esta antigua pero no vieja ciudad de Palencia, la «Pallantía» de los romanos, que dicen los eruditos, por ¡váyase a saber!... Dicen por aquí que con frecuencia aparecen en excavaciones restos romanos e ibéricos, pero no queda edificio alguno entero de aquella época. A lo más algunos cimientos. Pero los cimientos romanos se encuentran por dondequiera en España, cuya lengua es tan romana como en Italia, y el léxico más. En el vocabulario italiano hay, en efecto, más elemento extrarromano que en el español.

Nombres, sí, quedan más que piedras. Se llama los «hornagones», en las laderas de estos cerros donde empieza el páramo a los restos de termas de patricios romanos; hay el pago de Santa María de las Vestales y hay en el pago del bosque en un terrible descampado donde hubo un «ucus», un bosque sagrado romano. Y como han vuelto a traer agua, a alumbrar acequias, vuelve a verdear en árboles y hierbas el desierto de siglos, vuelve la vida.

Es como un oasis el contorno de esta ciudad de Palencia, un oasis en medio del trágico desierto de la Tierra de Campos, de los Campos Góticos. Las aguas del Carrión, del dulce río claro que abriéndose en dos brazos, abraza aquí, en Palencia, a una isla; las aguas del Carrión y las del canal han hecho estas huertas íntimas y frescas, donde aflora la dulce ternura castellana, esa ternura que suele brotar de las rocas. ¿No saca acaso la sandía su dulce jugo y refrescante de las abrasadas tierras de secano? Y en estos días de terrible bochorno...

Allá, en aquella línea derecha que corona esos calizos escarpes, empieza el páramo, el terrible páramo, el que se ve, como un mar trágico y petrificado, desde la calva cima del Cristo del Otero. ¡El páramo! En él se ha vendido una hectárea de terreno por seis duros —¡treinta pesetas!— y para aprovechar no más que una cosecha. El milagro de Sara, la mujer de Abrahám. ¡El páramo!, ¡y qué áspera poesía la que inspira! Leed los libros de Julio Senador Gómez, notario de Frómista, hoy vecino de esta ciudad de Palencia —¡y qué rato el que el otro día pasamos en su casa, donde le retienen sus achaques!—; leed «Castilla en escombros», «La ciudad castellana», «La canción del Duero», y veréis cuánta áspera poesía profética, jeremíaca, apocalíptica, contiene la obra de este hombre trágico y vasto y lisiado como el páramo. Al borde del desierto han brotado los más jugosos, los más fuertes cantos de la eternidad del alma. Ni hay agua como el agua profunda, soterraña, del desierto.

Hay frescura y ternura en estas huertas que bordean el Carrión, al pie del páramo trágico, y hay ternura y frescura a la sombra de la catedral gótica de esta ciudad palentina. Respiré el otro día al entrar en ella. Era un islote de frescor. Y frescor y ternura de siglos se exhalaba en aquellas tablas pintadas por flamencos en nuestro tiempo del oro. La catedral toda, el trascoro en especial, es de una frescura sencilla y tierna y clara. Aquellas manos de Nuestra Señora de la Compasión y de San Juan, que la protege, son frutos de ternura también. Traen invisible agua del cielo a quien las contempla.

La catedral, manadero de frescura del espíritu, fue el alma de esta ciudad episcopal y condal de consumo. Y lo decimos porque el obispo de Palencia es, por serlo, conde de Pernía; a la mitra va aneja, como en Coimbra, una corona condal. El caudillo eclesiástico lo era, a la vez, civil o más bien feudal. Lo que quiere decir que la iglesia se había civilizado. Y ello arranca de fondo romano.

Y ved qué cosa más fresca y más clara la torre de San Miguel, con sus grandes ventanales góticos que dejan ver el cielo a través de ella. Una verdadera aguja gigantesca, con su ojo abierto a un cielo claro, el ojo de la aguja por donde pasa el camello que ha peregrinado por el páramo muerto de sed. Más muerto de sed el páramo mismo que él, que el camello. Pero vayamos a la iglesia de Santa Clara, a la del trágico Cristo de tierra. En la iglesia de la leyenda de Margarita la tornera, que conocéis siquiera por el poema de Zorrilla, donde la Virgen hizo de tornera, mientras la que lo era del convento se fue a correr tierras en brazos de un tenorio. Y al volver, las monjas, sus compañeras, no se habían percatado de su ausencia. Y allí está, amado por las pobres clarisas del legendario convento de la tornera, el «Cristo formidable de esta tierra», como le llamamos en un poema hace siete años, cuando nuestra otra visita a esta ciudad.

Aquí se dice por muchos que el Cristo yacente de Santa Clara es una momia, pero parece más bien ser un maniquí de madera, articulado, recubierto de piel y pintado. Con pelo natural y grumos de almazarrón en el que fingen cuajarones de sangre. La boca entreabierta, negra por dentro y no todos los dientes. Los pies con los dedos encorvados.

DON MIGUEL DE UNAMUNO

El Cristo de Santa Clara, el que muchos creen momia, el que ha venido a descansar en manos de las clarisas del convento de Margarita la tornera, —la que huyó por sed de maternidad— en este oasis de Palencia, en las frescas riberas del Carrión, es el Cristo del Páramo. El Páramo es una escombrera; escombrera del cielo. En días de terrible bochorno, como estos que estamos pasando, las piedras de encima del cielo han ido dejando caer su polvo a que se pose en este suelo. Y no el agua.

Piedras de rayo llaman por estas tierras a las piedras prehistóricas, del hombre prehumano, que a las veces se encuentran en el suelo. Y aquí cerca, en las faldas del Otero, se han encontrado restos paleontológicos, entre ellos una gran tortuga fósil.

Sobre tortugas fósiles de otro género están cimentadas nuestras ciudades cuando ellas mismas no son ya tortugas fósiles. Pero por entre los tapiales de adobes o de barro de los corralillos de las casitas polvorientas y desde su origen ruinosas —hay ruinas de nacimiento— de sus arrabales, asoman arbolillos como enjaulados, las hojas empolvadas de alguna higuera doméstica o alguna flor. Y una flor castellana es algo de que no hay idea en los pueblos de ubérrimos jardines. Es la flor del desierto.

Aquí en Palencia, empezaron los Estudios que, trasladados después a Salamanca, de las orillas del Carrión a las del Tormes, llegaron a ser la Universidad más célebre, en su tiempo, de España, la de los teólogos y canonistas. Queda en esta ciudad un nombre, el de la calle de los Estudios. El contorno de Salamanca, tierra de dehesas, de encinares, de terreno ondulado, no es tan trágico como el de esta ciudad. Allí no hay páramo cerca. La Armuña —en árabe «almunia», jardín o huerto— es llanura que en primavera ríe de verdor y en verano se dora con las espigas. ¡Pero la grandeza solemne de estos trágicos Campos Góticos...!

# Cristo de las Claras, de Palencia

(FRAGMENTO)

Por: Miguel de Unamuno

Este Cristo-cadáver,
que como tal no piensa,
libre está del dolor del pensamiento,
de la congoya atroz que allá en la huerta
del olivar al otro
—con el alma colmada de tristeza—
le hizo pedir al Padre que le ahorrara
el cáliz de la pena.
Cuajarones de sangre sus cabellos,
prenden cuajada sangre negra,
que en el calvario le regó la carne,
pero esa sangre ya no es sino tierra.
Grumos de sangre del dolor del cuerpo,
¡grumos de sangre seca!
Mas del sudor los densos goterones
—de aquel sudor de angustia de la recia
batalla del espíritu,
de aquel sudor con que la seca tierra
regó—, de aquellos densos goterones,
rastro alguno le queda.
Evaporóse aquel sudor llevando
el dolor de pensar a las esferas
en que sufriendo el pobre pensamiento,
buscando a Dios sin encontrarlo, vuela.
¿Y cómo ha de dolerle el pensamiento
si es sólo carne muerta,
mojama recostrada con la sangre,
cuajada sangre negra?
Ese dolor-espíritu no habita
en carne, sangre y tierra.
No es este Cristo el Verbo
que se encarnara en carne vividera;
este Cristo es la gana, la real Gana,
que se ha enterrado en tierra;
la pura voluntad que se destruye
muriendo en la materia;
una escurraja de hombre troglodítico
con la desnuda voluntad que, ciega,
escapando a la vida,
se eterniza hecha tierra.
Este Cristo español que no ha vivido
negro como el mantillo de la tierra,
yace cual la llanura...

# ASI FUE D. MIGUEL

(SONETO)

Echad un hombre a cara o cruz, sentiros
rabiosamente España cada uno,
vivid en sangre, en fuego, en Unamuno
y no tendréis ya nunca que moriros.

Así fue don Miguel... ¡cómo deciros...!
Siendo tan nuestro fue como ninguno:
Un español tan múltiple y tan uno
que nos sembró de abrazos y de tiros.

Era como era y como ser quería,
un incendio que quema todavía
purificando el aire respirado.

Así fue don Miguel, —niño gigante—,
una tromba de dudas, un nublado
que nos dejó su lluvia refrescante.

José M.ª FERNANDEZ NIETO

# ARTA DE FRAY ECUNDINO MARTIN

*ene de la página anterior)*

d que sabes leer. Toma». Le ofre- l chico. Este se levantó rápido acercó a tomar el papel, seguro riunfo. Miró lo escrito y remi- in entenderlo.

Qué haces? --dijo el señor Una- o--. ¿No dices que sabes leer?

ero esto está muy mal escrito. o entiendo estas letras.

Cómo que está mal? Yo me gano da escribiendo bien. Y muy bien. ues yo esto no lo sé leer.

ale vuelta al papel y mira al uz.

hizo el muchacho y soltó una de satisfacción, diciendo: --Aho- que lo leo.

Lo ves? Hay mucha gente que tiende mis escritos, porque no hacer una cosa tan sencilla, co- s volver el papel y leer al re-

o a Salamanca en no sé qué on, un literato, poeta o filósofo uno. Tenía muchos deseos de co r al famoso Rector de la Univer- don Miguel de Unamuno. Este naje era hombre tildadísimo en tir. Se presentó con una elegan- stentosa y desmedida. Don Mi- era por el contrario hombre mo- simo, vestía bien y muy decente, amar la atención. Después de la vista con el personaje italiano que le preguntaron qué le ha- parecido el filósofo, poeta, o lo uera. El señor Unamuno dijo: s saludamos, nos miramos a la y nos despreciamos mutuamen-

desconcertante en sus juicios clusiones. En el teatro Breton, lamanca, pronuncio en cierta n un discurso sobre España, en tales cosas dijo que le silba- le abuchearon, y hubo un es- lo mayúsculo. Yo no asistí, pe- que asistieron me contaron lo ido. En aquel discurso dijo en- tras lindezas, que Africa comen- en los Pirineos. Pasados algunos salí yo de Salamanca hacia la de Francia y oí que pregona- el periódico con el discurso del Unamuno pronunciado en el dias antes; claro que compre iódico; pero, ¿cuál no sería mi ro al ver que el discurso era maravillosa apología de España? dé el periódico y cuando llegue a ía de Francia me encontré con Miguel Unamuno echado sobre la . Había llegado dos días antes. ercarme para saludarle vio el ico que traía yo en la mano, preguntó si hablaba de él. --«El a hablar, soy yo», --le respondí. todo oídos», dijo, y yo añadí: ulta extraño que el periódico ia el discurso que pronunció hace días en el teatro Breton cuentan que habló poco bien paña o de los españoles; y lo que trae el periódico es un canto en honor de España». --¡Claro! --exclamo don Miguel. --«Pues no lo entiendo» --repliqué yo. --«Se lo voy a explicar» --repuso don Miguel: --«Me encargaron un discurso en el Breton, con idea de que halagase a Fulano y Mengano, al gobernador y al obispo, al otro y al otro; como no tenía cosa buena que decir de ninguno, ni valgo para hacer la pelotilla a nadie, hablé lo que creí que menos les podía gustar. Eso fue todo. Naturalmente que se armó la gorda. Por milagro no me pegaron. Cuando esto se supo en Salamanca, todo el mundo quería conocer lo que dije en el teatro, y divertirse a mi cuenta, y me pidieron el discurso para el periódico. ¿Sí?, me dijo yo; ahora lo contrario. Y escribí lo que trae «El Adelanto», que era el periódico que lo publicaba. --«Perdone, don Miguel» --añadí yo--. Pero eso siempre es una contradicción. --¡que lo sea!, exclamó él riéndose. Yo cambio de ideas como usted de zapatos. Lanzo una idea original, porque yo soy muy original, y cuando dos o tres me siguen hago como Proudhon: voy por el camino contrario».

Recordar frases y dichos graciosos sería nunca acabar, porque le salían a borbotones sin el menor esfuerzo. Un día censuraba a unos frailes capuchinos que andaban por los mercados recogiendo lo que les daban: --¡Que trabajen! --decía. ¿No dice alguna ley eclesiástica que los ministros de Dios deben vivir del Altar? Es lógico. Y no de lo que les dan en el mercado, que además es cueva de ladrones, según un grave testimonio. Yo le dije en tono festivo: --«Bueno, bueno. Mucho habrá dado usted a los capuchinos que tanto les censura?. --«Yo, no --respondió--. Pero ella»... Ella era su señora, buena cristiana y muy limosnera.

El señor Unamuno era honestísimo. Jamás le oí un chiste de color subido, ni le agradaban las conversaciones menos honestas. De su vida moral y limpia nadie dudó jamas como marido, como padre y como hombre. ¿No basta esto para recordar con singular afecto al desconcertante don Miguel de Unamuno?

En medio de una vida turbulenta, llena de inquietudes, de dudas y de rarezas, véase la firma que él puso antes de morir en su sepulcro:

--«Méteme, Padre Eterno, en tu [pecho,
misterioso hogar:
Dormiré allí, pues vengo deshecho
de tanto bregar».

Que Dios haya oído su oración, y misericordiosamente le daya admitido al descanso eterno.

Le abraza su invariable amigo, querido don José,

*Fray Secundino Martín, O. P.*

HOMENAJE A

DON MIGUEL DE UNAMUNO

*

Páginas especiales de DIARIO-DIA en el primer centenario de su nacimiento.

# Las visitas de don Miguel de Unamuno a Palencia referidas por su hijo don Fernando

## Gustaba de pasar aquí la Semana Santa

### En nuestra ciudad conoció a los hermanos Alvarez Quintero y a Julio Senador, autor de «Castilla en escombros»

En numerosas ocasiones visitó Palencia don Miguel de Unamuno y aquí pasaba temporadas con su hijo don Fernando, arquitecto vinculado a nuestra ciudad desde su juventud. Es precisamente don Fernando quien nos habla de estos viajes de don Miguel de Unamuno a Palencia, de los que el ilustre y genial escritor, cuyo centenario conmemoramos, dejó constancia en su obra.

--¿Recuerda usted, don Fernando, la fecha del primer viaje de don Miguel a Palencia?

--Fue el año 1913, acompañado de otros dos profesores de la Universidad de Salamanca, don Pascual Meneu, catedrático de árabe y hebreo y don Tomás Elorrieta, de Derecho Político. Dieron unas conferencias en el Teatro Principal.

En ese viaje nació el poema de mi padre «El Cristo yacente de Santa Clara», del que nació después el del Cristo de Velázquez. «Y fue cierto remordimiento de haber hecho aquel feroz poema (lo hice en esta misma ciudad de Palencia y en dos días), lo que me hizo emprender la obra más humana de mi poema «El Cristo de Velázquez».

--¿Menudeaba su padre los viajes a nuestra ciudad?

--Desde que yo vine a Palencia, en el año 1920, vino con frecuencia en varias visitas cada año y con predilección en Semana Santa. Estos primeros años, recuerdo dos visitas a monumentos palentinos. Una a Santa Cruz de Rivas, para ver la iglesia de transición románico-gótica, con su estupenda sala capitular. Hicimos el viaje en compañía de Paulino Ortega Lamadrid, discípulo suyo, en tren hasta Monzón, y desde allí a Santa Cruz a pie. Otra a Tamara para ver la grandiosa y magnífica iglesia parroquial de San Hipólito y otros restos románicos de una ermita. Hicimos el viaje en tren hasta Piña y desde este pueblo a Támara, a pie. Cuando llego la hora de comer fracasaron todas nuestras gestiones porque no había posada ni taberna y nadie nos facilitaba la solución de tan importante acto. Al fin la generosidad de un hombre que transportaba uvas en un borriquillo (era época de vendimias) nos dio muchos racimos y en una casa modestísima nos dieron un buen trozo de pan y con estas uvas y pan, sentados en unas piedras, en la cerca de una era, y con un tiempo magnífico, hicimos muy satisfechos una comida buena y sencilla.

DON FERNANDO DE UNAMUNO

--¿Contaba don Miguel en nuestra ciudad con muchos amigos?

--Cuando llegué a Palencia mis cuatro primeros amigos me los señaló mi padre con cuatro cartas para don Abilio Calderón, don Rafael Navarro, don Ramiro Alvarez y don Matías Peñalba. Y con todos ellos tuve permanente amistad y guardo de ellos gratísimos recuerdos. Después fueron también muy buenos amigos don Juan y don Emilio Díaz Caneja, don Severino Infante, don Eugenio del Olmo y don Jerónimo Arroyo, mi primer maestro práctico de arquitectura.

--De Palencia y los palentinos, ¿recuerda usted cuál es lo que más le agradaba y con qué se hallaba más en desacuerdo?

--Sus muchos viajes a Palencia y muchas referencias en sus artículos y poemas son clara demostración del cariño que tuvo a estas tierras, que eran y son, las de sus siete nietos palentinos.

--¿Conserva usted especial recuerdo de alguna de las estancias de su padre en Palencia?

--Desde Palencia hicimos una excursión a Aguilar de Campoo y desde esta villa a las Tuerces, paisaje pétreo de erosión de las aguas, muy parecido a la ciudad encantada de Cuenca. Nos acompañaron don Diocleciano de la Serna y don Antonio Pérez de la Fuente. También este viaje lo comentó públicamente mi padre.

--¿Alguna anécdota de don Miguel en Palencia?

--Una visita a don Julio Senador Gómez, en su casa de la calle Virreina y larga conversación con un tono muy pesimista en don Julio y más optimista y animador de mi padre. Un día de verano de 1932 descansábamos en un velador del Bar Palentino y paró un coche del que bajaron don Serafín y don Joaquín Alvarez Quintero, que se sentaron con nosotros. Fue el primer contacto personal de tan ilustres escritores con mi padre.

--¿Cuál es la mejor virtud que usted ve en don Miguel padre?

--Es difícil contestar sin peligro de alargarse demasiado. Su vida fue limpia y transparente y el mayor orgullo de mi existencia es ser su hijo. He dicho en otra ocasión reciente que de la bondad de los padres se pueden sacar pocas novedades, porque, gracias a Dios, es regla general, válida para todos los países y todas las razas humanas.

--¿Qué escritos realizó en Palencia o para cuáles le sirvió de inspiración su estancia en esta ciudad?

--Casi todo lo que escribió en esta ciudad se publicó consignando lugar y fecha. En sus últimos escritos del «Cancionero» muchas composiciones poéticas están fechadas en esta ciudad de Palencia.

--¿Desea poner de manifiesto algún otro dato curioso, pintoresco, en torno a las relaciones Palencia-don Miguel?

--En el año 1932 vino como de costumbre en Semana Santa y al enterarse que no se celebrarían las procesiones, lo lamentó. Le ofrecí llevarle a Medina de Rioseco a ver la del Jueves Santo, y aceptó complacidísimo. Esa visita la contó en un artículo «Jueves Santo en Rioseco», que se publicó en «El Sol» el 27 de marzo de 1932, en el que habla del popular y buenísimo párroco don Ursinaro, pariente del ingenioso y buenísimo palentino Paco Vighi, gran amigo de mi padre y mío. En aquella tarde de Jueves Santo recorrimos las iglesias de Medina de Rioseco acompañados de Federico García Sanchiz y Federico Santander, que, como nosotros, habían ido desde Valladolid para ver la procesión.

Y con esto creo que he hablado más de lo debido, aunque siempre tenga gusto en tener contacto con ese «Diario Palentino» que dirige mi ya viejo y siempre buen amigo Pepe Alonso.

# "MUERTE"

## Un manojo de versos que don Miguel escribió en Palencia

Camino va de la noche
—tras el horizonte está—
va cantando en el camino
para las penas matar.

Sus cantares por el aire
hasta el cielo van a dar:
la muerte se va viniendo
según la vida se va.

«Todo está dicho» se dice
y este es su último cantar.

Miguel de Unamuno
Palencia, 29 marzo 1935.

M.C.D.2022

# FRAGA IRIBARNE se entrevista con U THANT

## Anteriormente el Ministro español visitó el edificio de la ONU

Sede de las Naciones Unidas, 14.—El Ministro español de Información y Turismo, don Manuel Fraga Iribarne, celebró hoy una «cordial entrevista» de diez minutos con el secretario general de las Naciones Unidas, U. Thant.

A la entrevista asistieron también el representante permanente de España, embajador don Manuel Aznar y el subsecretario de Información Pública, doctor Tavares de Sa, de Brasil.

El señor Fraga Iribarne declaró a la Agencia «United Press International», a la salida de su entrevista, que ésta haba sido «cordialísima». «Hemos tenido un cambio de impresiones, principalmente sobre cuestiones de información», manifestó.

El Ministro español llegó a las Naciones Unidas a las once y cuarto, hora local (16,25 hora española), y fue recibido por el doctor Tavares de Sa, con quien mantuvo otra entrevista, dedicada a discutir problemas de información. Acompañaban al Ministro además del embajador señor Aznar, el secretario general del Ministerio, don Gabriel Cañadas; el consejero de Información en Wáshington, don Luis López Ballesteros y el consejero de prensa ante las Naciones Unidas, don Víctor de la Serna.

El doctor Tavares acompañó al Ministro en su recorrido por el inmenso edificio, visitando las instalaciones de prensa, radio y televisión, así como el Club de Prensa de las Naciones Unidas.

A las doce y cuarto, el Ministro y el doctor Tavares subieron al piso 38, donde el secretario general tiene instalada su oficina, en donde se celebró la entrevista.

Anteriormente, el Ministro había visitado la misión de España ante la ONU, que se encuentra en un edificio aparte de la Segunda Avenida.—Efe.

# Ha comenzado el traslado a Santurce del petróleo extraído en Ayoluengo

Eurgos, 14.—Ha comenzado el traslado a Santurce, Bilbao, del petróleo extraído del pozo "Ayoluengo-1", que se halla depositado en los tanques del mismo. El crudo es transportado a las instalaciones de la Campsa de dicha localidad vizcaína, iniciándose con dos camiones cisterna de doce mil litros de capacidad cada uno.

Ultimamente se creyó que el hidrocarburo sería, por fin, depositado en la nueva estación subsidiaria de Burgos, pero, al parecer, no se ha hecho así porque sus grandes depósitos no están aún acondicionados para recibir en debida forma el "oro negro".

Según noticias, ahora será vaciado, al menos, el primero de los tanques del pozo, cuya capacidad es de 160.000 litros, para permitir la continuación de las pruebas de producción.

En cuanto al pozo "Ayoluengo-2", se procede a trabajos de explanación para el establecimiento de otros dos tanques-cisterna. Por otra parte, se ha efectuado en el mismo la entubación y cimentación del pozo hasta el nivel de mil y pico metros a que llega la barrena. Si todo marcha bien, en brevísimo plazo volverá el tricono a entrar en acción, para acabar de perforar hasta el nivel de la capa petrolífera que se busca.

La instalación del nuevo tren de sondeo en el pozo "Ayoluengo-3", se realiza con toda rapidez, de tal forma que es muy posible que la perforación pueda iniciarse dentro de un par de días.—Cifra.

## El dirigente negro Martín Luther King, premio Nobel de la Paz 1964

Oslo, 14. — El doctor Martín Luther King, dirigente negro de los Derechos Civiles, ha obtenido el Premio de la Paz de 1964.

Luther King, jefe del Consejo directivo de cristianos del sur, es el doce norteamericano que gana tal galardón.—Efe.

## Los asesores de Kennedy estuvieron divididos durante la crisis cubana de 196

Hutington, Estado de Nueva York, (Estados Unidos), 14.—Robert Kennedy, hermano del extinto presidente de los Estados Unidos, John F. Kennedy, y ex-secretario (ministro) de Justicia norteamericano, ha declarado anoche que los asesores de su hermano el primer mandatario, estaban divididos en sus opiniones en relación con atacar a Cuba, o no hacerlo, durante la crisis de los proyectiles de aquella isla, en 1962.

Mr. Kennedy, ha declarado que doce personalidades fueron consultadas inmediatamente después de conocerse plenamente la acumulación de proyectiles soviéticos en Cuba.

Había dos caminos: Destruir las bases de proyectiles y otras instalaciones de potencia, represalia u ordenar un embargo».

Se decidió definitivamente por el embargo —bloqueo— luego de que el presidente estimase que un ataque sobre Cuba hubiera costado, posiblemente, unas 25.000 vidas».—Efe.

## Inauguración de la nueva sala del museo arqueológico nacional

Madrid, 14.—El ministro de Educación Nacional, don Manuel Lora Tamayo, acompañado del director general de Bellas Artes, don Gratiniano Nieto, y otras personalidades, ha presidido la inauguración de la nueva sala del museo arqueológico nacional donde se exhibe la reproducción del techo de la cueva de Altamira, cuyos trabajos han sido dirigidos por el profesor E. Pietsch, eminente químico alemán de gran renombre internacional a quien la Universidad de Madrid nombró en la pasada primavera doctor «Honoris Causa», en reconocimiento a los grandes méritos en el campo de la investigación científica.

Pronunciaron unas palabras el embajador alemán, señor Helmut Allardt, quien hará entrega al Patronato de las cuevas prehistóricas de Santander de la copia del techo de la sala de pinturas de Altamira; el profesor E. Pietsch, y, por último, el ministro de Educación Nacional. Acto seguido, el señor Lora Tamayo, impuso la Encomienda de la Orden de Alfonso X el Sabio al señor Wilham Dyckermerx y las cruces de esta Orden a los señores Voglamer y Fred Witmer, quienes se han distinguido en la realización de la reproducción del techo de la citada cueva.—Cifra.

# S. S. Pablo VI asistirá al Congreso Eucarístico de Bombay, el mes próximo

## Según se revela en fuentes vaticanas dignas de crédito

Ciudad del Vaticano, 14.—Su Santidad el Papa Pablo VI, asistirá al Congreso Eucarístico que tendrá lugar en Bombay, India, el mes próximo, según han revelado círculos vaticanos dignos de crédito.

Dichos círculos señalan que el Sumo Pontífice ha dado órdenes para que dos barcos con un cargamento de trigo salgan con dirección a la India, con el fin de que sea repartido entre los pobres como señal de buena voluntad durante el viaje del Papa a la India.

Por su parte, la oficina de prensa del Vaticano, ha declarado que no poseía información alguna acerca de este viaje del Santo Padre.

No obstante, la peregrinación del Papa a Tierra Santa, durante el pasado mes de enero, fue anunciada un mes antes de efectuarse, al finalizar la segunda fase del Concilio Ecuménico. No hubo la menor indicación antes de ser anunciada la peregrinación papal de que Su Santidad tenía la intención de llevar a cabo este histórico viaje.

Tampoco existe información alguna acerca de una posible visita de Pablo VI a Goa, donde se hallan los sagrados restos de San Francisco Jovier, apóstol de Oriente.

Los círculos vaticanos aseguran que el Papa había tomado una decisión: "ir a la India".

A partir de la peregrinación del Pontífice a Tierra Santa se ha hablado de que el Santo Padre acudiría también a Bombay para asistir al Congreso Eucarístico, pero, hasta ahora, los círculos informados del Vaticano habían repetido que Pablo VI no se había decidido aún a efectuar el viaje.

El Congreso se iniciará el 28 de noviembre y durará hasta el 6 de diciembre. Es posible que Su Santidad acuda a Bombay para presidir las sesiones finales de dicho Congreso Eucarístico.—Efe.

# Detención de un ex-presidario

## Pretendía atentar contra la vida del Presidente Johnson

### La policía se incautó de un surtido arsenal

Corpus Christi, Estado de Tejas (Estados Unidos), 14. — Ha sido detenido un ex presidiario de origen alemán, en el curso de una batida que realizó la Policía de Corpus Christi, que ha extremado su celo ante las confidencias de que se iba a atentar contra la vida del presidente de los Estados Unidos, Lyndon B. Johnson, en esta ciudad tejana.

Agentes policiales a las órdenes del «Sheriff» del Condado, requisaron armas y municiones en número relativamente elevado, en el domicilio del antiguo preso, que fue arrestado la noche última.

El «Sheriff» John Mitchell, ha declarado a los periodistas que es posible que se produzcan más prendimientos en su demarcación.

Se ha identificado al detenido en cuestión como Julius Schmidt, de 29 años de edad, vecino de Corpus Christi, quien ha cumplido condena recientemente, convicto de asesinato con premeditación, sin que su proceso y encarcelamiento subsiguientes tuvieran implicaciones políticas, según ha subrayado el «Sheriff».

Schmidt, ahora, ha sido puesto a disposición de las autoridades judiciales por violación de las leyes federales sobre tenencia de armas de fuego.

Mr. Mitchell ha revelado que sus hombres obraron sobre seguro; pero no ha divulgado la fuente de información que les condujo hasta la casa de Schmidt. Sólo indicó que «el posible asesino» del primer magistrado adquirió un arma de las que tenía el referido detenido.

La lista de armas y municiones aprehendidas en el hogar de Schmidt, es la siguiente:

Un sub-fusil ametrallador («metralleta»), un revólver, varios lanzadores de cohetes de señales, granadas de mano, fusiles de reglamento del Ejército norteamericano, veinte mil cargadores para fusil automático, o de repetición, así como para sub-fusil ametrallador y algunas docenas de balas trazadoras.—Efe.

## Audiencias de Su Excelencia el Jefe del Estado

(Viene de primera página)

Sr. Marqués di Torre Rossano, embajador de Italia en Madrid.

Sr. Nureddin Vergin, embajador de Turquía en Madrid.

Don José Luis Flores Estrada, embajador de España en Addis-Abeba.

Don Eduardo Iláñez García de Velasco, embajador de España en Rabat.

Don Enrique Fontana Codina, director técnico de consumo de la Comisaría General de Abastecimientos y Transportes.

Don Teoprépides Cuadrillero Gómez, presidente del Jurado Central Tributario.

Don Joaquín Ruiz de Luna y Diez, Fiscal de la Audiencia Territorial de Barcelona.

Don Fernando y don Jorge Suárez de Tangil y Guzmán.—Cifra.

## La desaparición de centenares de obras de la Catedral de Zaragoza

### HA SIDO DICTADA SENTENCIA CONDENATORIA CONTRA CUATRO ACUSADOS

Zaragoza, 14. — Ha sido dictada sentencia en la causa vista en la Sala de lo Criminal de esta Audiencia, en relación con la desaparición de centenares de obras de gran valor en la Basílica de la Catedral de la Seo de esta capital. Aunque la sentencia no ha sido dada a conocer por haberse celebrado el juicio a puerta cerrada, en los medios forenses se asegura que de los cinco encausados ha sido absuelto el farmacéutico E. A. F. y condenados el comerciante italiano en libros, domiciliado en Barcelona, E. F. a ocho años de prisión y cinco millones de pesetas de indemnización; el portero J. S. M., a cuatro años, dos meses y un día, y el bibliotecario don L. A. N. y su ayudante D. S. T. B., a dos años, cuatro meses y un día.—Cifra.

## Rusia lanza un satélite sin tripulantes

Moscú, 14. — La Unión Soviética, ha lanzado hoy el número 48 de sus series de satélites-terrestres «Cosmos» que no llevan tripulación —según informa la agencia de noticias soviética Tass.—Efe.

### SE EFECTUO HACE 8 DIAS

Moscú, 14. — El lanzamiento del último satélite de la serie «Cosmos», de los rusos, se efectuó hace ocho días aproximadamente.

Este nuevo «Sputnik», va equipado para proseguir el estudio de la estratosfera o espacio exterior, de acuerdo con el programa anunciado en 16 de marzo, de este año —dijo la agencia Tass.—Efe.

## Fraga inauguró en Nueva York la nueva oficina española de Turismo

(Viene de primera página)

ha visitado ayer el centro comercial permanente de España en Nueva York, instalado en el «Panamerican Building». El señor Fraga fue recibido por el jefe de la oficina comercial española de Nueva York, señor Escribano, que le acompañó en su visita, y le explicó las características de este local de exhibiciones, destinado a los importadores y comerciantes norteamericanos.

En este «Tarje Center» se realizan exposiciones monográficas, en las cuales toman parte fabricantes y exportadores españoles, que encuentran así la colaboración del Ministerio de Comercio para la promoción de sus proyectos en el mercano norteamericano. Las explicaciones que le fueron dadas, fueron escuchadas atentamente por el señor Fraga Iribarne, y puso de relieve cómo el turismo y el comercio deben ir muy unidos, en beneficio de ambos y del país que representan.

Actualmente se encuentra expuesta la IX exhibición de las presentadas por el Centro Comercial neoyorquino, desde que fue inaugurado en abril último. Se trata de una exposición de ropas de señora y de niño, para las cuales —según nos ha dicho el jefe de la oficina comercial— existen enormes posibilidades en los Estados Unidos. Al frente del grupo de expositores en representación del Ministerio de Comercio, se encuentra don Francisco Salvador, a quien se debe buena parte del éxito de la organización y desarrollo de esta exhibición, por su conocimiento del mercado norteamericano.—Efe.

## Finaliza la huelga de lecheros en Francia

París, 14. — El Sindicato de granjeros franceses (FNSEA), ha decidido suspender la huelga de lecheros a partir del 19 de octubre. Para entonces, el paro habrá durado cuatro semanas.

El Sindicato ha decidido la medida después de quedar convencidos sus miembros, al parecer, de que el Gobierno accederá a sus demandas de subida de precio de la leche.

LAS MEDIAS
para la mujer activa

MEDIAS Sanson

Gran elasticidad
No oprimen y se adaptan a la pierna sin producir ni bolsas ni arrugas

No se deforman
A pesar de su gran duración y prolongado uso, mantienen siempre su forma.

Son eternas
Sus refuerzos, perfectamente concebidos, hacen de SANSON unas medias de gran resistencia.

Confortables
La pierna queda tan protegida que se nota una agradable sensación de bienestar.

SOLO CUESTAN 79 PTS.

duran más porque resisten más

otra creación de LACRE ROJO


M.C.D.2022

MODELOS "65"

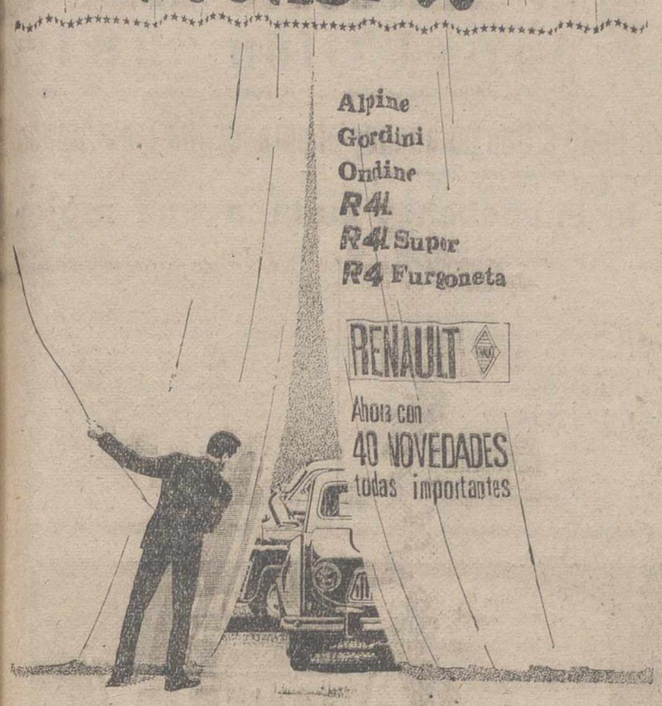


Vea en los Concesionarios y Agentes RENAULT, los MODELOS 65 e infórmese de las condiciones de pago que facilita diac, Organismo de Crédito Oficial de RENAULT.

AUTOLOCOMOCION
Mayor Principal, 14
PALENCIA


# Fray Secundino Martín O. P. celebró el domingo sus Bodas de Oro Sacerdotales

## El acto, verificado en la ermita del Santísimo Cristo del Otero, constituyó una solemne y emotiva ceremonia

El Revdo. P. Fray Secundino Martín, egregio dominico, tan vinculado a Palencia a través de sus obras y de su cariño indeclinable a esta tierra, que fue testigo de su vocación religiosa y de varias de sus notables realizaciones pictóricas, acaba de cumplir uno de los más bellos sueños de su vida: Celebrar sus Bodas de Oro Sacerdotales en la ermita del Santísimo Cristo del Otero, de especial devoción suya.

Este singular acto en la vida de un religioso, verificado el pasado domingo día 11 de octubre, revistió gran solemnidad, ceremonia de la fausta efemérides vivida por este ilustre sacerdote dominico que cantara misa en el año 1914, y que hizo de su vida senda de luz, apostolado y santificación de almas, teniendo siempre a flor de labios y de latido cordial, aquel clamor del Salmo 70, que ha sido para Fray Secundino como una gloriosa consigna: «Señor, desde mi juventud me enseñaste tus doctrinas y toda mi vida prediqué tu Evangelio hasta mi vejez. Ahora, Señor, no me abandones; que yo pueda todavía cantar tus alabanzas y pregonar tus misericordias».

Se inició el emotivo acto con la procesión en torno al Santuario, cantándose motetes Eucarísticos, y el Te Deum al final.

Seguidamente, se celebró la Santa Misa, oficiada por Fray Secundino, quien pronunció una brillante oración sagrada, exaltativa de aquella fecha gloriosa que el Señor le permitía vivir y disfrutar, y de las altas virtudes del sacerdocio.

Terminada la Misa, se cantó el salmo Miserere, para continuarse con el solemne Besamanos del Padre celebrante y canto de la letanía de la Santísima Virgen y el «Oh Spem miram».

Por último, para dar una raíz vernácula, y piadosamente palentinista a la conmemoración, se repartieron más de trescientas bolsas conteniendo el tradicional pan y quesillo del Cristo del Otero.

Todo salió perfectamente conforme al programa establecido, y naturalmente exaltado por la solemnidad del acto, del cariño y emoción puestos en él por celebrante, familiares y amigos asistentes, y por el grandioso marco, de la más pura esencia palentinista, en que tuvo lugar.

Asistió mucha gente, pese a que, por el carácter íntimo del acto, no se había dado publicidad al mismo.

La capilla estaba repleta de fieles. Y la unión del trascendente momento conmemorativo de aquellas Bodas de Oro sacerdotales, rubricadas por los salmos e interpretaciones sagradas musicales brillantemente ejecutadas por el extraordinario Coro de Novicios de San Pablo, adquirió caracteres relevantes y sencillamente emocionales.

Actuaron como Padrinos de Altar en la ceremonia el M. R. P. Prior de San Pablo, de Palencia, Fray Ignacio Blázquez y R. P. Juan Cabal, del Convento de Nuestra Señora del Camino (León); como padrinos de manos, dos antiguos amigos del celebrante: don Martín López Yubero y su esposa doña Gene Yubero de López; como asistentes, don José Luis López Martínez y doña María José Arias de López; y como maestro de ceremonia, el M. R. P. Maestro de Novicios, Fray José Merino Andrés.

Tuvo el celebrante la inmensa alegría de recibir la Bendición Papal, enviada de Roma por el P. General de la Orden, que la solicitó al Romano Pontífice para Fray Secundino Martín; recibiendo asimismo la bendición del P. General, en nombre de Dios y de Santo Domingo.

Acudieron a este acto numerosos amigos y parientes de Fray Secundino, llegados de La Coruña, Burgos, Santander, Valladolid y Madrid, que pusieron la gracia de sus oraciones y de su cordial compañía en la conmemoración y homenaje tributados.

El singular acto tuvo como un entrañable colofón, dentro del Convento de Santo Domingo, donde los jóvenes novicios dedicaron por la tarde a Fray Secundino una simpática velada.

De esta sentida y, a la vez, trascendente forma, el Padre Fray Secundino Martín, O. P., cumplió en la luminosa jornada del pasado domingo, este caro sueño de su vida: Cumplir sus Bodas de Oro sacerdotales en la ermita del Santísimo Cristo del Otero, cabe la colosal estatua del Sagrado Corazón que, mirando a Palencia, a esta Palencia tan amada del P. Fray Secundino, la bendice, como a él ha bendecido en esta mañana augusta del domingo en la que, a los pies del señor, rindió el fiel tributo de cincuenta años de ejemplar sacerdocio dominicano.

A las muchas felicitaciones recibidas por Fray Secundino Martín con tan fausto motivo, unimos la nuestra muy efusiva y entrañable.

**¡SERVIDORA DOMESTICA!** —La Sección Femenina de F. E. T. comenzará un curso de Formación, para ti precisamente, en este mes de octubre.

# Dietario

Jueves 15 de Octubre de 1964

SANTORAL. — Santos: Teresa de Jesús, virgen; Bruno, obispo; Fortunato, Agileo, mártires; Antioco, Severo, obispos; Aurelia, virgen; Tecla, abadesa. — «Misa: De Santa Teresa de Jesús. Color: Blanco).

Sale el sol a las 6'24 horas y se pone a las 17'37 horas. Sale la luna a las 15 horas y se pone a las 0'0 horas. Luna llena el 21.

REFRAN: La lluvia mejor del año hasta el 12 es sin engaño.

### EL TIEMPO EN PALENCIA

Barómetro: A las 18 de ayer, 697'1 A las 8 de hoy, 696'2 — Temperaturas: Máxima de ayer, 12'2 Mínima de hoy, 10'8 — Dirección del viento: A las 18 de ayer, NE. — A las 8 de hoy, SE. — Lluvia, 0'3. Humedad relativa media, 70 por 100.

### MATERIAL DE OFICINA, EN I. G. DIARIO-DIA

EFEMERIDES. — 1505: Juan Gil de Hontañón concierta levantar el claustro y capiteles de la Catedral.—70 antes de Jesucristo: Nace Virgilio. — 1564: Muere el anatomista Vesalius. — 1582: Introducción del Calendario Gregoriano. — 1608: Nace Torricelli, inventor del barómetro.—1844: Nace Metzsche. — 1877: Nace Ricardo León.


**Distribuidora Carrionesa de Electricidad, S. A.**

EN LIQUIDACION

JUNTA GENERAL ORDINARIA

Esta Sociedad convoca a los señores accionistas a la JUNTA GENERAL ORDINARIA, que se celebrará el día 25 del corriente mes de octubre, en el domicilio Social —Primer Marqués de Santillana, 3—, a la hora de las doce en primera convocatoria —y en su caso en segunda, al día siguiente en el mismo local y a igual hora— con el siguiente orden del día:

1.º Examen y aprobación de la Memoria, Balance y Cuenta de Pérdidas y Ganancias del ejercicio cerrado el día 29 del mes de julio último, fecha del acuerdo de disolución de la Sociedad.
2.º Distribución de las utilidades.
3.º Ruegos y preguntas.

Carrión de los Condes, 14 de octubre de 1964.

Por el Consejo de Administración, El Presidente, LUIS FERNANDEZ LOMANA.—Por la Comisión Liquidadora, SALOMON GARCIA MARCOS.


# BOLSA Y FINANZAS

**Cotizaciones de los mercados de valores e impresiones de la jornada facilitadas por el BANCO DE BILBAO y la AGENCIA CIFRA correspondiente al día 14 de octubre de 1964**

## BOLSA DE MADRID

Madrid, 14.—La sesión de hoy tuvo peor tendencia que la de ayer; el volumen de negocio se redujo. El corro bancario estuvo bastante entonado y firme, especialmente el Banesto. En eléctricas, las diferencias fueron en general, moderadas. El cierre, se efectuó con escasa animación.

De un total de 91 valores contratados en renta variable, 26 suben, 35 bajan y 30 no varían.—Cifra.

**BANCOS:** Exterior, 560.—Central, 1.024.—Banesto, 1.110.—Hispano, 881.—Rural, 279.—Popular, 771.

**ELECTRICAS:** H. Española, 334.—Nansa, 134.—Sevillana, 215.—Madrileña, 236.—FECSA, 280.—Fenosa, 274'5—Leonesas, 177.—R. Zaragoza, 180'5.

**SIDEROMETALURGICAS:** Auxiliar FF. CC., 108.—Fasa, 645.—Santa Bárbara, 58.—Santa Ana, 106.

**MINERAS:** Duro-Felguera, 68.—Rif, 225.—Guindos, 72.—Ponferrada, 498.

**QUIMICAS:** Industrias Aragonesas, 160.—Explosivos, 180.—Petróleos, 521.—Hidro-Nitro, 116.

**CONS. E INMOBILIARIAS:** Dragados y Construcciones, 360.—Urbanizadora Metropolitana, 1.075.—Inmobiliaria Metropolitana, 200.—Urbis, 91.—Hidrocivil, 58.— Encinar de los Reyes, 73.

**ALIMENTACION:** El Aguila, 581.—G. Azucarera, 151.

**TEXTILES:** Fefasa, 112.—Sniace, 283.

**VARIAS:** Campsa, 202.—Construcción Naval, preferentes, 65.—Telefónicas, 169.—Marconi, 105.—M. Madrid, 186.

**DERECHOS:** Fenosa, 73'5.—Banesto, 492.

## BOLSA DE BILBAO

Bilbao, 14. — La sesión de Bolsa de hoy no ha modificado la tendencia ya demostrada en jornadas anteriores. Ha transcurrido la misma en ambiente desanimado y dominando en conjunto las diferencias de signo negativo, sin que al cierre se adviertan síntomas de cambio, salvo en el sector bancario, que queda solicitado.—Cifra.

**BANCOS:** Banco de Bilbao, 997.—Banco de Vizcaya, 990.

**NAVEGACION:** Naviera Aznar, 82.—Naviera Bilbaína, 92.

**QUIMICAS:** Papelera Española, 216.—Sefanitro, 218.—Unquinesa, 135.—Nicas, 94.

**VARIAS:** La Robla, 54.—Vascongados, 95.—C. Lemona, 500.

**SIDEROMETALURGICAS:** Altos Hornos, 99'5.—E. Wilcox, 171.—Basconia, 159.—Echevarría, 115.—Euskalduna, 67.

**ELECTRICAS:** Iberduero, ordinarias, 400'5.—Iberduero, privilegiadas, 393.—Viesgo, 218.—R. Zaragoza, 181.

**DERECHOS:** P. Española, 85.

## BOLSA DE BARCELONA

Barcelona, 14.—La sesión de Bolsa de hoy fue de tono desapacible y con flojedad en todos los corros, pocas operaciones y diferencias notables. Carburos Metálicos perdió 10 enteros, 8 los Petróleos, 5 Harry Walker, 5 Motor Iberia, 5 Banco Exterior, 5 Seda, 5 Siemens, 10 Filipinas Tabacos. Hubo pequeños aumentos, destacando Español de Crédito, con 12 puntos.

La oferta superó a la demanda y a pesar de la gran afluencia de público y de los esfuerzos realizados por los agentes, no se logró entonar la sesión en acciones. En fondos públicos hubo una pequeña mejora y en obligaciones industriales negocio normal sin trascendencia.—Cifra.

Petróleos, 532.—Explosivos, 182. — Cros, 270. — La Maquinista, 93. — Aguas Barna, 258. — Motor Ibérica, 425.—Carburos Metálicos, 430. — Tabacos Filipinas, 450.—Sansón, 253. — Asland, 368.—I. Agrícolas, 410.


BANCO DE BILBAO
Banca. — Operaciones de Bolsa. — Pago de negociables de Iriga
Mayor Pral., 39. — PALENCIA

BANCO DE SANTANDER
Fundado en 1857
Caja de Ahorros
Banca - Cambio - Bolsa
Mayor Pral., 21 PALENCIA

BANCO CASTELLANO
Fundado en 1900
Toda clase de operaciones de Banca - Pagos S. N. Trigo
Don Sancho, 3 Telfs. 2086 y 2730


# anuncios por palabras

### Alquileres

**ARRIENDO** los pastos coto de Padilla, aparcería o arriendo. Informes, T. Martínez. Mazariegos.
**NECESITO** almacén grande. Informes, Zapatería Azofra. Teléfono 2332.
**PISO**, necesitase para matrimonio en arrendamiento. Informes, esta Administración.
**NECESITO** piso céntrico en renta. Publicidad «GIS». María de Molina, 32.— Valladolid. Referencia núm. 605.

### Automóviles

**ALQUILER** sin chofer Seat 600, Seat 1.400 C. Ultimos modelos. Autos Espino. Avenida Cuba, 2. Teléfonos 1764-1631.
**AGENCIA** España. Academia conductores, enseña mejor, aprueba antes. Don Sancho, 16. Teléfono 2258
**SE VENDEN** varios camiones Ebro, un año de rodaje. Pegaso Barajas. Mercedes 110 HP. Leilan Cometa impecable. Reo año 50. Land-Rover Diesel Santana. Seat 1.400 C. Seat 600 D. Informes, Muñoz. Auto Repuestos Palencia.

### Compras

**CEBADA**, avena, admito, a elegir precio. Solicite condiciones. Cereales Royuela. Casado Alisal, 29. Palencia.
**COMPRO** toldo grande usado de 2 por 3 metros. Tratar, Alejandro Martínez. Baltanás.

MAIZ EN MAZORCA
compramos. Ofertas a PREPISA.
Teléfono 3477. Palencia

**SE COMPRA** lana por colchones Flex. Muebles Crespo.
**ALMENDROS**, se compran dulces y amargos. Lucas García. Mancornador, 26. Teléfono 3832.
**COMPRO** piano. Teléfono 1410.

### Enseñanzas

**SE DAN** clases particulares de ingreso y primero de Bachiller a domicilio. Informes, Cervantes, 6, 1.º-D.

### Fincas

**VENDO** piso 4 habitaciones, bien situado, libre. Modesto Lafuente, 31, cuarto, A.
**VENDO** solar edificable 215 metros cuadrados, para almacenes, cocheras. Apartado Correos 151. Palencia.
**PISO** Francisco Franco, acábase construir bloque, 4 habitaciones, cocina, aseo, bien terminado, gusta vendole, 120.000; urge venta por residencia propietario fuera Palencia. Eduardo Losada, fincas. V. Caldevilla, 9. Palencia.
**VENDO** huerta tres obradas, agua abundante con tuberías subterráneas, servidumbre carretera y camino, casa y pozo. José García Vela. Herrera de Pisuerga.
**VENDO** piso libre, facilidades pago. Razón esta Administración.

### Ganados y aves

**VENDO** par de mulas, ocho años marzo. Abraham López. Revilla de Collazos.
**SE VENDEN** la mitad de sesenta ovejas a buen partir, jóvenes. Tratar, Angel Herrero. Villameriel.
**VENDO** novilla con cría, primer parto y caballo pequeño 4 años, enganchado. Alisal, núm. 1.

**SE VENDEN** 80 corderos y corderas. Teodoro García. Cisneros de Campos.
**SE VENDEN** cerdos al destete y destetados. José Villagrá, 43.
**VENDO** 147 ovejas. Villanueva del Río. Valles.
**VENDO** rebaño 99 ovejas, ganado de producción a escoger. Jesús Gómez Delgado. Osorno.
**VENDO** cerdos de destete. Calle Martínez de Azcoitia, 17. El Cristo.
**VENDO** 190 ovejas vida, 30 corderas. Bar Central.
**VENDO** 40 ovejas en Reinoso de Cerrato. Lupicinio Calleja.
**VENDO** macho media edad. Fuentes de Valdepero. Victoriano Ortiz.

### Hospedajes

**ADMITIRIA** pupilos estudiantes caballeros. Informes, Peluquería María Jesús. Martín Calleja, núm. 17.

### Maquinaria y Reparaciones

**SEMBRADORAS** a voleo especiales para tractor. Sembradoras a reja con ruedas de goma, desde 7 chorros en adelante. Sembradoras de botas. Arados de todos los tipos con vertederas triplex. Repuestos marca Titán y Bellota. Husillos para lagares. Abonadoras de tractor. Almacenes maquinaria Ortega y Ortiz de Zárate.
**NEUMATICOS**, correas de ventilador, correas trapezoidales. Navamuel. Casado del Alisal, E. Teléfono 1937.
**SEMBRADORAS**, abonadoras, arados, cultivadores, gradas, rastras, rodillos, husillos, desgranadoras maíz, bombas, motobombas, motores, mangueras, correas, cojinetes, vertederas Triplex, recambios. Almacenes Pinacho.
**VENDO** máquina punto, baratísima, por no tener sitio. Comandante Ramírez, 6, Juli.

### Pérdidas

**PERDIDA** maquinaria reloj. Gratificaré espléndidamente. Plaza Carmelitas, 7, tercero. Teléfono 3644.

**PERDIDA** chaqueta caballero, entre Marcilla y Frómista. Se ruega su devolución en Marcilla. Domingo Pol.

### Préstamos

**HIPOTECAS.** Reducido interés. Reserva absoluta. Tristán. Montero Calvo, 22. Valladolid.

### Trabajo

**FOTOCOPIAS** de documentos, entrega en el acto. Fernando.
**SE NECESITA** chica de servicio. Plaza San Lázaro, núm. 1, cuarto piso.
**NECESITO** muchacha para Madrid. Plaza Maristas, 4, cuarto, A.
**CHOFERES** primera especial, necesita Automóviles Aja.
**SIRVIENTA** fija, precísase, poca familia, buen sueldo. San Lázaro, 2, tercero, izquierda.

**PRECISASE** tractorista agrícola, pueblo muy cerca capital. Informes, Cristalerías Rodríguez. Palencia.

**SE NECESITA** chica. Bar Bautista.
**ASISTENTA**, necesito. Paseo La Julia, núm. 7.
**TRACTORISTA** agrícola, necesito. Informes, Oficina de Colocación.

**NECESITAMOS** colaboradores pueblos pequeños. Relojería, joyería, plazos. Excelentes comisiones. Apartado 10.104. Madrid.
**ASISTENTA**, se necesita. Razón, Suárez. José Antonio, 20, de 7 a 9.

### Traspasos

**TRASPASO** fonda Ortega, sitio céntrico, sirve otros negocios. Teléfono 71. Saldaña.
**TRASPASO** locales con sótano y mostrador para negocio. General Amor, 22, primero.
**SE TRASPASA** peluquería señoras, con vivienda, buena clientela. Para tratar, Marisa Merino. Cervera de Pisuerga.

### Varios

**VISITE** el Trust del Mueble, paraninfo de elegancia mobiliar. Muro, 2 (detrás del Gobierno Civil). Palencia.
**VENDO** o cambio por fincas, camión tres ejes, motor "Pegaso", coche "Citroen" 11, normal. Trailla 1'5 metros. Facilidades. Avenida Valladolid, 24. Valles.
**SE VENDE** un par de machos de media edad y aperos de labranza y carro varas, en Reinoso de Cerrato. Alejandro Cuervo.
**VENDO** 2 machos 5 años, mula 9, 7 dedos, toda prueba, segadora Ajuria, barata, dejo labranza. Valdecañas de Cerrato. Santos López.
**AUTOMOVILES** Aja anuncia a sus usuarios que a partir del próximo día 15, el coche de la tarde saldrá a las cinco.
**VENDO** corte alfalfa, 6 obradas; arriendo vivienda. Leonés, frente Colegio Ferroviarios.
**POR DEJAR** labranza vendo carro, remolque, máquina elevadora con motor, seleccionadora, segadora, sembradora, motor eléctrico, 2 HP, motor gasolina con grupo de riego y demás aperos. Eugenio. Amusco.
**ARRIENDASE** o cómprase local capaz encerramiento Autocares. Precísase conductor primera especial. Avisos Becerro de Bengoa, 28, 5.º, derecha o Teléfono 1338.
**POR DEJAR** labranza vendo toda maquinaria, carruajes y motores, material derribo, maderas de todos los largos, ventanas y ladrillos. Cruce caminos cementerio. Finca señor Escobar. Palencia.

### Vehículos

**VENDO** moto Derbi 125 cc. Luis Aláez. San Llorente del Páramo.
**COCHE** de niño barato, se vende. Manflorido, 8, bajo, derecha.
**VENDEMOS** motocarro «Iso», buen estado y buen precio. Motos Fidel. General Mola, 49.

### Ventas

**VENDO** corte alfalfa. Los Hoyos. Palencia. Jenaro Rozas.
**SE VENDE** corte de alfalfa, una obrada. Transportes Cano. Estación de Pequeña Velocidad.

**CEMENTOS** calidad y precios "Jala", S. A. Teléfonos 2062, 3458. 1519.

**PUERTAS**, ventanas, precios económicos. Hernando. R. Argentina, 7.
**VENDO** corte alfalfa. Cid, núm. 7.
**ABONO** de gallinero por remolques, vendo. Avícola Jacarro. Carretera de Santander.
**SE VENDE** gravera. Señor López. José Antonio 2, segundo, izquierda.

Circular con un carnet de conducir ya caducado equivale a conducir sin carnet. No olvides, conductor, la renovación del tuyo.


ESTOMAGO STOMALIX-3 INTESTINOS
SAIZ DE CARLOS
consulte con su medico C.P.S. 469

Compañía Telefónica Nacional de España

Se admite personal de 18 a 27 años para cursillos capacitación celadores

Informes en la Central Telefónica
Calle Felipe Prieto, 1


## ESCENARIOS Y PANTALLAS

### ESTRENOS CINEMATOGRAFICOS

*ORTEGA*

«UN OPTIMISTA DE VACACIONES». — Nacionalidad: Norteamericana. — Director: Henry Koster. — Intérpretes: James Stewart, Maureen O'Hara, Fabián. — Producción: 20th Century Fox, 1963. — Fecha de estreno: 12-10-1964.

Henry Koster ha llevado a la pantalla una novela de Edward Streeter, para lograr, en «Un optimista de vacaciones», una excelente película muy divertida y que constituye una de las mejores comedias cinematográficas, digamos que «al viejo estilo», de las que hemos visto últimamente. Con este film vuelve por sus fueros el acreditadísimo género del cine norteamericano.

Un leve asunto que recoge los apuros de un buen padre de familia en vacaciones con la mujer, los hijos y los nietos, da motivo, como decimos a una buena película, muy divertida, con incidencias graciosísimas y con un humorismo de la mejor ley a cuyo servicio está, en una afortunadísima actuación, la labor interpretativa de James Stewart.

Algunas secuencias como la del primer baile de la hija pequeña, están plenamente conseguidas y en otras (la excursión marítima), la belleza plástica es indudable.

En resumen: una deliciosa comedia, bien dirigida, con una interpretación sobresaliente y una excelente fotografía en color.—R. de G.

## Círculo Cultural del Movimiento

CURSOS DE IDIOMAS.—Al igual que años anteriores, se participa a todos los afiliados, que el próximo 1 de noviembre comenzarán los cursos de idiomas francés e inglés, proyectándose películas en versión original, en nuestro domicilio social, General Franco, número 5 (frente al Banco de España).

Los interesados pueden pasar por Jefatura Provincial (Menéndez Pelayo, 19), al objeto de informarles y efectuar la matrícula antes de la iniciación de los mismos.


"Aurora"
Compañía Anónima de Seguros. — Domicilio social, BILBAO
INCENDIOS, VIDA, ACCIDENTES, TRANSPORTES
Subdirector en PALENCIA, Carmelo Andrés García-Cuenca
C/. Cura, 2, 1.º, (esquina Plaza San Lázaro). Telf. 3727. Apartado 138
Inspector: Nicolás Benito de Rodrigo
SUBDIRECCIONES Y AGENCIAS en todas las capitales

Guía MEDICA

DR. CLAUDIO FRAILE MERINO
Médico Odontólogo
Teniente Velasco, 2. pral.
SUSPENDE SU CONSULTA DURANTE EL MES DE OCTUBRE

CESAR ROJO DEL NOZAL
NIÑOS
JEFE DE LOS SERVICIOS DE PUERICULTURA DEL ESTADO (por oposición)
Profesor A. de Pediatría en las Facultades de Valladolid y Madrid
Consulta: Teniente Velasco, 28, 3.º. Telf. 3420
Domicilio: José Antonio, 18, 3. Telf. 3288

J. DURANTEZ CAMINERO
MEDICO OCULISTA
del Servicio de Oftalmología del Hospital Provincial de Madrid
Consulta en D. Sancho, 10 (Edificio Banco Español de Crédito). Teléfono, 2183

D. DACIO CRESPO H. DE MEDINA
JEFE DE LOS SERVICIOS DE CIRUGIA DEL HOSPITAL PROVINCIAL
Consulta de 12 a 2 y de 4 a 6
Teniente Velasco, 1 (detrás de la iglesia de San Lázaro).—Telf., 1480
Operaciones y urgencias:
SANATORIO DE LA CRUZ ROJA. Teniente Velasco, núm. 9. Telf., 3898

Doctor Eradio Alonso del Campo
HA TRASLADADO SU CONSULTA
A CALLE MAYOR, 54
(Patio Castaño)

PROF. DR. CESAR FERNANDEZ-RUIZ
CIRUGIA DE LA MUJER. — PARTOS
Profesor de Ginecología de la Facultad de Medicina
Jefe de la Maternidad — Maternólogo del Estado
CONSULTA DIARIA: de 1 a 3. Mayor Principal, 33. Teléfono, 1533.— Operaciones y urgencias: Sanatorio de la Cruz Roja. Teniente Velasco, 9. Teléfono 3898. Palencia

Carlos Illera Paisán
CONSULTA EN BERRUGUETE, NUMERO 8 PRIMERO, DERECHA

ESCAPA LEAL
SUSPENDE SU CONSULTA
HASTA EL DIA 19

José M.ª Martín Barbán
Medicina y Cirugía del aparato digestivo
Consulta, de diez a una
Becerro de Bengoa, 24. — Telf. 3041

RAFAEL M. ALMEIDA
Médico-Jefe del Hospital Provincial por oposición.—RAYOS X
Horas de consulta: de 11 a 2
Mayor Pral., 178, 2.º, Izda. Telf. 1563

SANTIAGO MORO
MEDICO - PUERICULTOR
Ex Interno de la Casa Salud Valdecilla
ESPECIALISTA EN NIÑOS
RAYOS X
Consulta de 12 a 2 y de 5 a 7
Mayor Pral., 118, 2.º. Telf. 1481

Optaciano Durántez Mayo
Médico Puericultor
ENFERMEDADES DE LA INFANCIA
Consulta de 12 a 2
B. Bengoa, 28 Teléfono, 1320

S. PAJARES GARCIA
Puericultor del Estado en Madrid
Galileo, 3, 4.º Telef: 2236945
Consulta en Palencia SABADOS (a las once). Jardinillos, numero 2

Miguel Casado González
ENFERMEDADES Y CIRUGIA DE LOS OJOS
EX-INTERNO DE LA CASA SALUD VALDECILLA
Consulta de 12-2 y de 4-6
Avenida República Argentina, 6, 2º


M.C.D.2022

REPORTAJES "DIARIO-DIA"

CAPITULO 2

LOS PAISES COMUNISTAS VENDEN AL MEJOR POSTOR SU ADHESION A MOSCU O PEKIN.

POLONIA Y RUMANIA NO TIENEN NINGUNA PRISA EN LANZARSE A UNA CRUZADA CONTRA MAO.

# Los reinos de taifas rojos

# EL FRACASO DEL COMECON

Por K. S. KAROL

«¿Queréis una declaración antichina? De acuerdo. Si nos concedéis un crédito de 250 millones de rublos, la tendréis. ¿Queréis una declaración MUY antichina? Para eso harán falta 300 millones». Según una anécdota que circula en Varsovia, este es el lenguaje en que hablan a Kruschef los dirigentes de las democracias populares. Se exagera, naturalmente, el cinismo de las relaciones en la cumbre en el campo socialista, lo que no quiere decir que no sea cierto que los dirigentes de los países del Este se encuentren bastante más preocupados por su situación económica que por las teorías chinas sobre el imperialismo. Los que en estos últimos tiempos se han entrevistado con Gomulka o con Novotny han quedado, impresionados por la sinceridad —y también por la extensión— de sus análisis pesimistas sobre la economía. Si los otros dirigentes son menos prolijos, no son menos conscientes de las dificultades de su sistema.

Esta disminución del dinamismo económico de las democracias populares no tendría nada de inquietante si pudiera explicarse mediante una serie de calamidades locales o mediante los perjuicios causados por algunos planificadores poco capacitados. Imaginemos cuál sería el alivio de Gomulka (y de sus vecinos) si pudiera acudir a una gran reunión en Varsovia y decir: «Tenemos que pasar un momento difícil, pero miremos hacia el Este, admiremos la prosperidad, el dinamismo de la sociedad soviética. También nosotros, aplicando los mismos métodos socialistas, llegaremos el día de mañana a resultados comparables». Desgraciadamente para ellos, si hoy emplearan ese lenguaje —como lo hacían en tiempos de Stalin— harían el ridículo. También lo saben que hace ya tiempo que se abstienen de citar el triunfo ruso como argumento tranquilizador.

Una manifestación de la profunda rebeldía que se ha producido entre los satélites de Moscú: El presidente Tito de Yugoeslavia y el presidente del Consejo de Estado de Rumania, Gheorghiu Dej, fotografiados durante la ceremonia de inauguración de las obras del sistema hidroeléctrico en el Danubio, entre Tekija y Ziadovo. Rumania y la URSS atraviesan unas relaciones críticas precisamente a causa de los planes de Moscú sobre el Danubio.—(Foto FIEL)

*EL EJEMPLO RUSO YA NO SEDUCE A NADIE*

En el XXII Congreso del partido comunista de la URSS, en 1961, Kruschef prometió que dentro de veinte años la prosperidad soviética bastaría para convencer a los trabajadores occidentales. Entre tanto, el ejemplo ruso ya no seduce a nadie en las democracias populares. La resurrección de los viejos sentimientos nacionalistas, tan tenaces en esta parte de Europa, tiene, sin duda, algo que ver en ello. Pero también tiene buena parte de culpa la mala calidad de los productos exportados por la URSS. Para que un rumano o un polaco prefiriese las mercancías rusas a las occidentales haría falta que las primeras fueran realmente superiores y más baratas. Es una especie de impuesto histórico por sus fechorías pasadas, reales o imaginarias, que la URSS tiene que pagar ahora. Y es completamente incapaz de hacerlo. Su capacidad competitiva parece tan débil en el campo de los bienes de equipo como en el de los productos de gran consumo, en un momento en que la mejoría de las relaciones internacionales ha creado muchas posibilidades de comercio entre las democracias populares y Occidente, que no existían en tiempos de la guerra fría. Las perspectivas de crédito a largo plazo, de acuerdos amplios y liberales con Francia, Inglaterra y otras potencias exportadoras, ya no son un espejismo. Estamos lejos de la época en que Rusia era la única protectora y, prácticamente, la única fuente de abastecimiento de las democracias populares.

*EL EXPERIENCIA DEL COMECON*

Más aún. La URSS es un continente compuesto de varias repúblicas y poblado por múltiples nacionalidades. Desde hace más de treinta y cinco años desarrolla una economía planificada y parecería razonable suponer que habría debido adquirir una considerable experiencia en la organización de la división del trabajo entre los diferentes países y pueblos socialistas. La experiencia del COMECON ha dado un mentís a estas esperanzas. Los rusos, aunque no sean los únicos culpables de las desavenencias públicas en el seno de este organismo de coordinación económica, han contribuido en gran parte a inspirar los disgustos y a reavivar las desconfianzas recíprocas. Después de haberlos visto funcionar, muchos de los dirigentes económicos del Este han terminado por preguntarse cómo podía funcionar la división del trabajo entre las diferentes repúblicas del interior de la URSS. Y ¿cómo saberlo?

Durante estos últimos años se han derrumbado muchas barreras entre Rusia y el mundo exterior (del que, a los ojos del Kremlin, forman parte, paradójicamente, las democracias populares). Sin embargo, la URSS no se ha convertido por eso en un país abierto y, por costumbre, por desconfianza o por modestia, sigue queriendo guardar sus secretos, no sólo ante sus enemigos sino también ante sus amigos más íntimos. Los dirigentes de las democracias populares no están siempre mejor informados que los parisinos sobre la marcha de los acontecimientos y las perspectivas interiores en Rusia. A veces sucede que se enteran por los periódicos de que los soviéticos han decidido importar cantidades astronómicas de trigo, o que van a proceder a la descentralización de un sector económico que habían centralizado unos meses antes, o que van a restablecer el sistema de enseñanza secundaria que en 1960. Kruschef había calificado como «separado de la vida».

«Lo malo de los rusos —me decía recientemente, con un suspiro, un comunista checo—, es que sabemos muy pocas cosas de ellos. Ni siquiera sabemos exactamente qué es lo que ha sucedido entre los chinos y ellos». Esto no es muy exagerado. A partir del hundimiento de la mística staliniana, que confería una especie de santidad a todos los soviéticos, los comunistas extranjeros han debido admitir que son los peor enterados y los peor armados para entender a la URSS. Necesitarán tiempo para sobreponerse a esta dificultad, debido al exceso de confianza que marcó la época precedente. Y es en este preciso momento cuando Kruschef les pide que se unan a su lado para luchar, bajo su dirección, contra la disidencia china.

*ES PRECISO ALEJARSE MAS DE MOSCU*

Para hombres como Gheorghiu-Dej o Gomulka, el proyecto de la conferencia comunista antichina aparece como un auténtico desastre. En efecto, están persuadidos de que para resolver sus dificultades económicas actuales, para popularizar y hacer más eficaces a sus regímenes, necesitan alejarse más de Moscú, tener más libertad de maniobra en el plano internacional, mayores intercambios comerciales con Occidente. La próxima conferencia corre el riesgo de poner en marcha el mecanismo exactamente inverso, a pesar de todas las garantías de Kruschef. Los rumanos y los polacos saben, además, que todos los anticomunistas no han muerto en sus países y que una campaña demasiado enérgica contra los chinos contribuiría a resucitar a otros muchos. Ya que, invitados a pronunciarse a favor de los «buenos» comunistas rusos contra los «malvados» comunistas chinos, algunos de los ciudadanos de las democracias populares tendrían tendencia, inevitable, a deducir que es el comunismo, ante todo, lo que es malo.

Si añadimos a esto que los chinos, con un tacto muy oriental, cierran los ojos a ciertos «pecados» de los polacos y rumanos como los coqueteos con Tito y el comercio con Norteamérica, y que no atacan prácticamente jamás a Gheorghiu-Dej y a Gomulca, se comprenderá que éstos no sientan la menor prisa por emprender una vasta cruzada anti Mao, cuajada de amenazas para sus inmediatos intereses. ¿Deberían aceptarla únicamente por solidaridad con la URSS, para hacer un favor a Kruschef.

Es cierto que los soviéticos tienen argumentos para presionar a sus refractarios vecinos. Kruschef hace valer, cuando es necesario, que su sucesor podría ser mucho menos comprensivo hacia ellos, como lo era su predecesor. Explica también que la reconciliación con Pekín podría acabar con la mayoría de las relaciones internacionales que los polacos y rumanos encuentran tan beneficiosas. Puede hasta llegar a recordar que un «alejamiento» ruso en Europa central aumentaría grandemente la presión de Alemania, tan temida en estos países.

Pero de cualquier forma que se tome la discusión sobre la conferencia entre los partidos del bloque del Este, se encuentran siempre razones de Estado y pocos elementos que recuerden los debates ideológicos que enfrentaban a los comunistas de la época heróica. No es extraño. Estos hombres, que acaban de conmemorar el vigésimo aniversario de su llegada al poder, han conocido mayores decepciones por parte de sus aliados que por la de sus enemigos, que no les prometían nada. Así, han adoptado el lema: «A Dios rogando y con el mazo dando» y se han vuelto muy poco receptivos a las llamadas para participar en la «persecución de las brujas» y en las luchas fratricidas, como en 1948, después de la excomunión de Tito. No hay que olvidar que Gomulka es el único secretario general de un gran partido comunista que ha sobrevivido al ostracismo y al encarcelamiento de aquella época.

(Es un reportaje especial para Agencia FIEL-OPERA MUNDI-LE MONDE)

# NOTICIAS de MADRID

## Dedicamos más dinero a divertirnos que a aprender.

## Paradoja: existe paro intelectual y faltan profesores

## Doce universidades y 169 institutos con 100 filiales

**Madrid. — (Crónica de «Argos», especial para DIARIO-DIA).**

**Continúa «Pueblo» su campaña en favor de la enseñanza gratuita y las inversiones para la educación, que son las más productivas. Recientemente, el batallador periódico de la tarde esgrimía un nuevo argumento en favor de su tesis, fundado en datos del Instituto Nacional de Estadística.**

**Los españoles dedicamos en la educación de los hijos el 2,31 por 100 de las rentas ingresadas. En cambio, para diversiones el gasto es de alrededor del 5 por 100. Solamente en tabaco, cafés y bares, gastamos tanto como en educación. Parece importarnos menos la educación propia y de las generaciones futuras que nuestros vicios confesables.**

**El consumidor no siempre sabe elegir lo mejor. Resulta necesaria una intervención planificadora, haciéndose cargo el Estado de resolver aquellos problemas fundamentales que los ciudadanos no saben resolver convenientemente por sí solos. Señala certeramente «Pueblo» el círculo vicioso: rentas reducidas, bajo nivel de formación, y en consecuencia, rentas escasas.**

**Siendo esto así —concluye el comentario— se impone la enseñanza gratuita como último medio viable para mejorar la educación y, por tanto, el nivel de vida y de renta del pueblo español.**

---

**A propósito del discurso del Ministro de Educación, en León, en el sentido de desatender algunas justificadas peticiones de centros, porque después carecerían de profesores adecuados, el mismo vespertino, como ya venían señalándolo otros periódicos y la opinión general, pone de manifiesto la paradoja de que exista paro intelectual —la nueva promoción de ingenieros agrónomos que no encuentra empleo es el último ejemplo— mientras que faltan licenciados y doctores para regir las cátedras de Institutos y Universidades.**

**Recuerda «Pueblo» que en la enseñanza privada hay numerosos licenciados universitarios que dan seis horas diarias de clases por menos de 3.000 pesetas de sueldo al mes. Lo que pasa con la enseñanza oficial es que los aspirantes, que los hay, han de esperar años y años a que se convoque una plaza y muchos tienen que renunciar a su vocación docente, derivando a otras actividades, por cansancio o porque económicamente no pueden resistir tanto tiempo.**

**La conclusión de este comentario puede imaginarse: Extensión de la enseñanza, en bien de los postgraduados universitarios y del pueblo entero. Insiste: La inversión en instrucción popular es la más rentable. Invertimos en educación nacional, según estadísticas publicadas por el Ministerio, el 1,8 por 100 del producto nacional bruto, aún tratándose de un país que quiere sacudirse el subdesarrollo.**

---

**Ya que hablamos de la forzosa limitación de centros docentes por falta de profesores idóneos, consignaremos algunos de los datos hechos públicos por la Secretaría General Técnica del Ministerio de Educación sobre la enseñanza en 1963.**

**Existían doce Universidades, con un total de 58 Facultades, 3 Escuelas Superiores de Arquitectura, una de Ingenieros Aeronáuticos, 3 de Agrónomos, una de Caminos, 5 de Industriales, 2 de Minas, una de Montes, una de Navales y una de Telecomunicación.**

**Ciento sesenta y nueve Institutos Nacionales, con 100 secciones filiales, 76 estudios nocturnos, 3 Centros de Enseñanza Media en el extranjero, 42 Escuelas de Comercio, 95 Institutos Laborales, 103 Escuelas de Maestría, 89 Escuelas de Magisterio, 40 de Artes y Oficios, 4 Escuelas Superiores de Bellas Artes y 2 de Arte Dramático.**

# Truman lesionado al caerse en el baño

Kansas City (Missouri), 14.—El expresidente de los Estados Unidos, Harry S. Truman, se cayó al suelo en su cuarto de baño, se produjo una lesión en la cara y tuvo que ser llevado a un hospital de esta ciudad, donde ha quedado internado.

Según las primeras informaciones acerca del accidente, del antiguo primer mandatario, éste se encontraba en estado de inconsciencia cuando llegó al centro sanitario, en auto-ambulancia, procedente de la ciudad de Independence, cercana a Kansas City.

En el «Research Hospital» se ha facilitado el siguiente parte facultativo, sobre el estado de Mr. Truman:

«Cuando se metía en su bañera, Mr. Truman resbaló y cayó de lado derecho. Presenta un grave traumatismo en el ojo derecho. Sus lentes se rompieron en la caída, y varios trozos de cristal le hicieron múltiples erosiones cerca del ojo derecho.

«El ex-presidente sufre también contusiones en la ceja derecha y en la frente. En la caída, se dió un tremendo golpe en el lado derecho del torso, fracturándose dos costillas.

«Su estado es satisfactorio y se encuentra descansando tranquilamente. Su permanencia en el hospital es indefinida por el momento, ya que debe ser sometido a reconocimientos médicos regulares por algún tiempo» —concluye el boletín médico.—Efe.

# NO-DO DE SUCESOS

# Quince muertos y más de cincuenta heridos por el tifón "DOT"

## Es detenido el conductor que mató a tres personas; al parecer iba embriagado

## Entra un rayo por la chimenea y mata a una mujer

**DIECINUEVE PASAJEROS DE UN AUTOBUS PERECEN ABRASADOS**

Lima, 14.—Diecinueve pasajeros de un autobús han perecido abrasados y otros 21 han recibido heridas de gravedad, al precipitarse este desde más de cien metros cerca de Huancayo, en la parte central del Perú.

Entre los muertos se encuentra el conductor. Toda la noche la policía ha estado trabajando para sacar los heridos que se encuentran hospitalizados en la mencionada localidad.—Efe.

**HONG KONG BAJO EL TERRIBLE EFECTO DEL TIFON «DOT»**

Hong Kong, 14.—Las calles de esta colonia británica se encontraban desiertas al afectar a la ciudad casi de lleno el poderoso tifón «Dot», con vientos con velocidades de 190 kilómetros por hora. Los primeros datos indican, que ha habido 15 muertos, 51 heridos y 8 desaparecidos. Tres personas resultaron sepultadas entre los escombros de una casa que se derrumbó en la isla de Pingchau.

Se teme que el número de víctimas haya sido mayor ya que faltan datos de algunos sectores debido a que las comunicaciones han quedado interrumpidas en varios puntos. Se cree que los daños han sido considerables, pero aun se carece de informaciones precisas.—Efe.

**ES DETENIDO EL CONDUCTOR QUE ATROPELLO Y MATO A TRES PERSONAS**

León, 14. — Ha sido detenido Wenceslao Rodríguez Coral, vecino de Llaucelo (La Coruña), conductor del camión que ayer mató a tres personas e hirió de gravedad a otra.

Parece ser que Wenceslao conducía en estado de embriaguez.—Cifra.

**UN RAYO MATA A UNA PERSONA**

Oviedo, 14.—Un rayo ha ocasionado la muerte a Asunción Ania, de 20 años, soltera. La chispa eléctrica penetró por la chimenea de la cocina de la casa que Asunción habitaba en la localidad de Pola (Siero) en ocasión de que la joven se encontraba en ella.—Cifra.

**DESAPARECE EN EL MAR UNA ESCRITORA AMERICANA**

Tánger, 14.—La escritora norteamericana Helene Smith ha desaparecido en el Atlántico a quince millas del puerto marroquí de Safi, después de que el yate noruego «Visa» chocara con un buque desconocido que prosiguió ruta. El yate, tripulado por un apatrida de origen checoeslovaco llamado José Franta, ha sido remolcado al citado puerto por el barco español «Costa Africana», que prestó ayuda al yate inmovilizado por las averías sufridas. La escritora era esposa del propietario del yate y ambos se dirigían a las Canarias desde Gibraltar. El accidente ocurrió en la madrugada del pasado domingo.—Efe.

**ARROLLADO Y MUERTO POR UN TURISMO**

Zamora, 14. — Agustín Martínez Zamorano, de 56 años, resultó muerto en la carretera de Zamora-Tordesillas, término de Coreses, al ser arrollado el ciclomotor que conducía (por el turismo que guiaba Gerardo Alonso Tamanes.—Cifra.

**PATINA UN CAMION Y CAE POR UN BARRANCO**

Córdoba, 14.—Al patinar en la carretera por la lluvia, el camión que conducía Antonio Núñez Avalos cayo por un terraplen resultando con heridas muy graves el conductor y sus acompañantes Roberto Gil Cepeda y Antonio Ortiz Granero.—Cifra.

**UN MUERTO EN CHOQUE DE UN TURISMO CONTRA UN CAMION**

Oviedo, 14.—Un muerto y un herido grave han resultado en un accidente de carretera ocurrido en San Esteban de las Cruces, lugar cercano a esta capital.

El turismo conducido por Manuel Alonso Ganceno, de 32 años, vecino de Villaser de Luciana (León), en el que iba Enrique Tarracina Gamonal, de 24, chocó contra un camión que conducía Salvador Fernández, de 26, vecino de Luarca.

Como consecuencia del accidente falleció en el acto Manuel y con heridas graves su acompañante.

El turismo quedó materialmente deshecho.—Cifra.

**DOS MUERTOS EN CHOQUE DE TRENES**

Bombay, 14.—Dos personas han resultado muertas y otras 34 heridas a consecuencia de un choque de trenes ocurrido en una estación situada en el centro de esta capital.

Un tren eléctrico de mercancías se precipitó contra otro convoy que se encontraba parado en uno de los andenes.—Efe.

**CHOQUE EN EL TUNEL DE GUADARRAMA**

Segovia, 14.—En el interior del túnel de Guadarrama se ha registrado un accidente cuando un turismo chocó contra otro al que lanzó contra un camión.

En el triple choque, los ocupantes del segundo vehículo sufrieron heridas de gravedad ignorándose, por el momento, su identidad.

Los servicios del túnel funcionaron rápidamente y la circulación ha quedado restablecida rápidamente.—Cifra.

**FALLECEN DOS VICTIMAS DEL ACCIDENTE DE GUADARRAMA**

Guadarrama, 14.—Han fallecido a consecuencia de las heridas sufridas en el accidente ocurrido en el túnel de Guadarrama, N. Germán Alonso González, de 57 años, natural de Valladolid, y domiciliado en Madrid, calle de 12 de Octubre número 23, y su esposa Mercedes Valentín Méndez, únicos ocupantes del coche M-247.528.

Inmediatamente después de producirse el accidente fueron trasladados, en estado de suma gravedad, al Sanatorio del Generalísimo. Doña Mercedes Valentín Méndez llegó al benéfico establecimiento ya sin vida y su esposo murió minutos después de ingresar.—Cifra.

**UN COCHE MATA A UNA PERSONA Y HIERE A OTRA QUE CIRCULABAN POR LA ACERA**

Reinosa (Santader), 14.—Ha fallecido instantáneamente Filomena Jorrín Gutiérrez, de 38 años, casada, vecina de Fombellida, y con lesiones graves, Edemia de la Hoz Martín, de 40 años, también casada y vecina de Matamorosa, cuando circulaban por la acera de la Avenida de Navarra, en las afueras de esta localidad, y fueron atropelladas por el automóvil PA-3789, conducido por Gregorio García González, de 21 años, vecino de Poliensa (Mallorca).

La herida ha sido trasladada a una clínica de la localidad. El juzgado practica las diligencias pertinentes.—Cifra.

VEA Y OIGA EL PROGRAMA CON INTER

# T.V.E. PROGRAMA PARA EL DIA 15

SOBREMESA.—1'00: Avance de telediario; 1'03: «¡Barco a la vista!» (telefilm seriado); 1'30: El mundo en que vivimos (Las tierras y los hombres); 2'00: Juegos olímpicos, en conexión con Eurovisión, vía polar; 2'50: En antena, por Antonio Fernández Cid; 3'00: Telediario; 3'20: Punto de vista; 3'30: «El viajante de Dios», cap. IV; 3'50: Revista para la mujer.

INFANTIL.—4'01: Chavales (Boliche y Chapinete).

CULTURAL. — 7'00: Avance de telediario; 7'03: Inglés para todos (lección VI); 7'30: Temas de nuestro tiempo; 7'55: Información cultural.

NOCHE.—8'00: «Super Car» (telefilm de muñecos animados); 8'30: ¡Adelante, inventor!; 9'00: Tengo un libro en las manos presenta «El mito de Fausto», de Luis de Sosa (intérpretes: Tomás Blanco, Maite Blasco y Francisco Morán); 9'30: Fiesta brava, por Manuel Lozano Sevilla; 9'45: Telediario; 10'00: El programa de mañana; 10'03: Retransmisión desde el Palacio de Deportes de Madrid del sorteo extraordinario en beneficio de la Cruz Roja Española; 11'00: «Los intocables» (telefilm de largo metraje); 12'00: Juegos olímpicos; 12'30: Telediario, el programa de mañana y cierre.

## LECCION ESPAÑOLA PARA EL 15 DE OCTUBRE DE 1964

# Teresa de Jesús, maestra de la paz

Por Antonio Alamo Salazar

«Importa mucho guardar las Leyes, para tener la paz que tanto nos encomendó el Señor (Teresa de Jesús, «Camino de Perfección», IV, á).

«Doctora honoris causa» por la Universidad salmanticense, Teresa de Jesús, sin embargo, llevó su magisterio más allá de las luminosas sutilezas del misticismo; en sus escritos y en el recuerdo de su vida hay un manojo de cordiales asignaturas, en las que madre Teresa fue maestra: maestra de la actividad y del trajín, de la simpatía y del don de gentes, del grato decir y del amable hacer, de la conformidad y del consejo...

—Maestra. Teresa de Jesús, por encima de todo, de la paz.

Parece, sin embargo, que no encaja bien en esa cátedra llamada paz una mujer que habría de ser motejada de «inquieta y andariega» por el nuncio monseñor Sega, y a la que, desde salmantino púlpito, habría de poner de vuelta y media fray Bartolomé de Medina, maestro de Prima, tachándole de monja trotamundos, que anda buscándole tres pies al gato fuera de la serenidad claustral.

No; pero es que la paz no es solo sosiego, tranquilidad, reposo y silencio. La paz tiene savia y sangre de todo lo contrario. Las grandes revoluciones —que pueden, es cierto, tener un breve capítulo bélico— se cuajan y granan precisamente con la paz. Cristo «Príncipe de la Paz», cuyo nacimiento se anuncia con paz para los hombres de buena voluntad, y en cuya despedida no habría más expresivas palabras que «la paz os dejo, mi paz os doy», hizo bajo el lema de esa paz la más hondamente estremecedora de las revoluciones en la tierra.

Así, sí; así Teresa de Jesús es maestra y doctora de esa asignatura llamada paz; asignatura que fue algo fundamental en su vida; y con mano diestra habría de ir dando cuenta en sus escritos, de todas y cada una de las facetas de la paz.

No de otra manera podía acontecer para quien, teniendo siempre el alma a punto encontraba la paz por cualquier rincón, y podía categóricamente afirmar (como lo hace en sus «Relaciones espirituales»), «en cualquier parte hallo paz».

Maestra en las luces y en la paz interior, puede decir (asimismo a través de las «Relaciones espirituales») «del recogimiento interior viene algunas veces una paz muy regalada», y puede rubricar los «Avisos» para sus monjas con un claro y sencillo consejo en el que la paz anda en juego: «Tu deseo sea de ver a Dios..., y vivirás en gran paz».

Largo es el capítulo de la lección teresiana en cuestiones de paz interior. Pero no se queda corta la escritora, por ejemplo, en la amable faceta de la paz entre los hombres: «en el amor mutuo, sin particularidades, esta gran perfección y gran paz», enseña en su «Camino de Perfección». Y Teresa de Jesús lo sabe lo que se trae entre manos al referirse a la paz familiar, a la actualmente tan cacareada paz del hogar (y no olvidemos que el hogar para Teresa de Jesús es su convento): «Paz, paz, hermanas mías, dijo el Señor, y amonestó a sus apóstoles tantas veces; pues creedme que si no la tenemos y procuramos en nuestra casa, que no la hallaremos en los extraños», escribirá en el capítulo primero de las «Moradas segundas».

Familiarizada Teresa de Jesús con muchas realidades sobrenaturales, es significativo y expresivo el relieve que incorpora a la paz a través, por ejemplo, de esta apreciación que inserta en el «Camino de Perfección»: «El gran bien que me parece a mí hay en el reino del cielo, es la paz perpetua».

Maestra consumada de la paz, no podía Teresa de Jesús dejar en el tintero el interesante capítulo de la paz de los pueblos, hoy centro de interés del mundo entero, «rara avis» que en España —sin embargo— gozamos con solera. Teresa sabe que existen legislaciones para gobernar los pueblos, y el cumplimiento de esos preceptos legales es importante extremo para el logro y mantenimiento de la paz en las naciones: «Importa mucho guardar las leyes, para tener la paz que tanto nos encomendó el Señor», explica en el capítulo cuarto del «Camino de Perfección».

Maestra de la paz; doctora en una cátedra que en nuestros tiempos se clausura a menudo, por prodigadas vacaciones de los pueblos que quieren y no saben aprender tal lección. Teresa de Jesús no escatimó esa lección, y por si hiciera falta un auténtico cuerpo de doctrina en torno a la paz (aunque en este caso se refiriese ella a la interior), supo sacarse de la manga un par de capítulos en su obrita «Conceptos del amor de Dios», para dedicarse a explicar «las nuevas maneras de falsa paz», y a despuntear un auténtico tratado de la «verdadera paz» que Dios concede al alma.

Enseñadora práctica y sin complicaciones, no escatima tampoco los consejos tajantes, y abunda en enseñar caminos para lograr la paz; he aquí, por ejemplo, de entre el cúmulo de sus prescripciones a este respecto, un par de lacónicas lecciones sacadas de las «Moradas»: «Donde hay humildad de veras, aunque nunca de Dios regalos, habrá paz» y «Los mismos trabajos son de tanto valor y de tan buena raíz, que de ellos mismos sale la paz».

Y es que uno piensa que Dios buriló con esmero la gracia de esta doctora de la paz, que para más encajarse humana y terrenamente en símbolo y alegoría de paz, nació en Avila, la ciudad de la amistad, el cordial y alcazareño reducto del silencio, la pacífica realidad urbana de todos los tiempos, y murió en Alba de Tormes, la más aquietada, serena y amable villa de España, que es igual que decir la villa más amable, serena y aquietada del mundo.

M.C.D.2022